

第9章の目次（その1） タイの労働市場と社会保障制度

番号	タイトル
1	図表09の1の1 タイの雇用関連法
2	図表09の1の2 タイ労働保護法の規定(1998年2月改定)
3	図表09の1の3 タイの社会保障制度年表、1951-2011年
4	図表09の2の01の1 タイの人口動態(国連人口統計2010年版)、1950-2050年
5	図表09の2の02の1 タイの幼児死亡率、TFR、男女別平均寿命、1950-2050年
6	図表09の2の02の2 タイのTFR、幼児死亡率、平均寿命、1965-2008年
7	図表09の2の02の3 タイの家族構造と属性、1980-2010年
8	図表09の2の02の4 タイ地域別の結婚率と離婚率、2000-2011年
9	図表09の2の03の1 タイの労働力人口構成(1):全体、2001-2011年
10	図表09の2の03の2 タイの労働人口構成(2):男性、2001-2011年
11	図表09の2の03の3 タイの労働人口構成(3):女性、2001-2011年
12	図表09の2の04の1 タイ年齢階級別男女別労働力率、2001-2011年
13	図表09の2の04の2 タイ年齢階級別都市農村別地域別労働力率、2001-2011年
14	図表09の2の05の1 タイの産業別就業者数(1):全体、1975-2011年
15	図表09の2の05の2 タイの産業別就業者数(2):男性、1975-2011年
16	図表09の2の05の3 タイの産業別就業者数(3):女性、1975-2011年
17	図表09の2の06の1 タイの職業別就業者数(1):全体、1975-2011年
18	図表09の2の06の2 タイの職業別就業者数(2):男性、1975-2011年
19	図表09の2の06の3 タイの職業別就業者数(3):女性、1975-2011年
20	図表09の2の07の1 タイの就業地位別就業者数(1):全体、1975-2011年
21	図表09の2の07の2 タイの就業地位別就業者数(2):男性、1975-2011年
22	図表09の2の07の3 タイの就業地位別就業者数(3):女性、1975-2011年
23	図表09の2の08の1 タイの教育歴別就業者数(1):全体、2003-2011年
24	図表09の2の08の2 タイの教育歴別就業者数(2):男性、2003-2011年
25	図表09の2の08の3 タイの教育歴別就業者数(3):女性、2003-2011年
26	図表09の2の10 タイ失業者、年齢階級別男女別、2001-2010年
27	図表09の2の13の1 タイのフォーマルとインフォーマル:年齢階級別男女別、2007年
28	図表09の2の13の2 タイのフォーマルとインフォーマル:教育歴別男女別、2007年
29	図表09の2の13の3 タイのフォーマルとインフォーマル:産業別男女別、2007年
30	図表09の2の13の4 タイのフォーマルとインフォーマル:週労働時間別男女別、2007年
31	図表09の2の13の5 タイ就業者の治療代支払い方法:職業別男女別、2007年
32	図表09の2の13の6 タイ就業者の仕事上の不満:職業別、2007年
33	図表09の2の13の7 タイ就業者の就労上の危険:産業別男女別、2007年
34	図表09の2の13の8 タイのフォーマルとインフォーマル:年齢階級別男女別、2008年
35	図表09の2の13の9 タイのフォーマルとインフォーマル:教育段階別男女別、2008年

第9章の目次（その2） タイの労働市場と社会保障制度

番号	タイトル
36	図表09の2の14 タイ男女別週労働時間の推移、2003-2011年
37	図表09の2の15の1 タイの地域別県別最低賃金の推移、1980-2012年
38	図表09の2の15の2 バンコクにおける名目と実質の最低賃金の推移、1973-2012年
39	図表09の2の15の3 タイの男女別都市農村別賃金給与所得の格差、2001-2010年
40	図表09の2の16の1 タイ産業別賃金水準(1):男女計、2003-2011年
41	図表09の2の16の2 タイ産業別賃金水準(2):男性、2003-2011年
42	図表09の2の16の3 タイ産業別賃金水準(3):女性、2003-2011年
43	図表09の2の16の4 タイ産業別賃金水準(4):男女格差、2003-2011年
44	図表09の2の17 タイ労働災害件数の推移、1995-2009年
45	図表09の2の18 タイの労使紛争、ストライキ、1994-2010年
46	図表09の2の19の1 タイ労働組合数の推移、1994-2011年
47	図表09の2の19の2 タイ労働組合連合組織 1979-2010年
48	図表09の2の20 タイの従業員解雇人数の推移、職種別、1993-2011年
49	図表09の2の21 タイの産業別労働生産性の推移、2001-2011年
50	図表09の3の1の1 タイ家計調査の概要:世帯員数、世帯と一人当たり、1986-2009年
51	図表09の3の1の2 タイ家計調査結果の長期トレンド、1981-2009年
52	図表09の3の1の3 タイ職業別月収入支出、負債 2004、2006、2007、2009年
53	図表09の3の1の4 タイ地域別都市農村別月収入、支出、負債 2004、2009年
54	図表09の3の1の5 タイ地域別都市農村別世帯収入、1986-2009年
55	図表09の3の2の1 タイ地域別都市農村別世帯支出、1986-2009年
56	図表09の3の3の1 タイ職業別世帯の負債残高の分布、2007年
57	図表09の3の4の1 タイ職業別所得源泉別世帯の所得構成、2007年
58	図表09の3の4の2 タイ職業別所得源泉別世帯の所得構成、2009年
59	図表09の3の5の1 タイ職業別費目別世帯の支出構成、2007年
60	図表09の3の5の2 タイ職業別費目別世帯の支出構成、2009年
61	図表09の3の5の3 タイ職業別費目別世帯の財とサービス支出の構成、2007年
62	図表09の3の5の4 タイ職業別費目別世帯の財とサービス支出の構成、2009年
63	図表09の3の7の1 タイの貧困人口比率と所得格差の推移、1994-2007年
64	図表09の3の7の2 タイ地域別県別貧困人口比率の推移(支出ベース)、2000-2009年
65	図表09の3の8の1 タイのジニ係数と5分位法の所得分布の推移、1988-2007年
66	図表09の3の8の2 タイの地域別、都市農村別ジニ指数の推移、1994-2007年
67	図表09の3の8の3 タイの5分位法、10分位法別資産額の分布、2007年
68	図表09の3の8の4 タイ地域別都市農村別の所得、支出、負債の格差、2007年
69	図表09の3の8の5 タイ地域別都市農村別の所得、支出、負債の格差、2009年
70	図表09の3の8の6 タイの家庭環境と教育格差、2010年

第9章の目次（その3） タイの労働市場と社会保障制度

番号	タイトル
71	図表09の3の9の1 タイの5分位法の世帯所得分布とジニ係数、1988-2007年
72	図表09の3の9の2 タイの10分位法の所得分布とジニ係数、2006-2009年
73	図表09の3の9の3 タイの経済格差：地域別、バンコク首都圏=100、1986-2009年
74	図表09の4の1 タイの社会保障制度の枠組み
75	図表09の4の2の01 タイ公務員年金基金の加入者と資産1997-2011年
76	図表09の4の2の02 タイ省庁別公務員年金基金の加入者、2004-2010年
77	図表09の4の2の03 タイ社会保障制度(SSS)の基本情報、1991-2011年
78	図表09の4の2の04 タイSSSの種類別給付状況、2000-2012年
79	図表09の4の2の05 タイ社会保障基金SSSの内容
80	図表09の4の2の06 タイ社会保障基金関係の3者負担率、1993年から現在
81	図表09の4の2の07 タイSSS保険者の男女別年齢階級別分布、2003と2006年
82	図表09の4の2の08 タイSSS保険者の種類別年齢階級別分布、2005年と2010年
83	図表09の4の2の09 タイSSS加入企業の従業員規模別分布、2005年と2010年
84	図表09の4の2の10 タイSSS登録病院政府と民間、1991-2012年
85	図表09の4の2の11 タイ社会保障基金(SSF)の収入と支出、1996-2011年
86	図表09の4の3の1 タイの定年、退職金制度3つの調査、2004-2009年
87	図表09の4の3の2 タイのプロビデントファンドの発展、1996-2011年
88	図表09の4の3の3 タイのプロビデントファンドの規模別分布、2001-2011年
89	図表09の4の4の1 タイ労働災害補償(WCF)の基本情報、1995-2009年
90	図表09の4の4の2 タイ社会保障基金の長期収支、2009-2044年
91	図表09の4の4の2 タイ労働災害補償(WCF)の推移、1995-2009年
92	図表09の4の4の3 タイ労働災害補償基金(WCF)の収入と支出、2003-2011年
93	図表09の4の5 タイの失業保険の受給者数の月別推移、2005-2012年
94	図表09の4の7の1 タイ高齢者白書2007年(1)：基本統計、1994-2007年
95	図表09の4の7の2 タイ高齢者白書2007年(2)：地域別、都市農村別高齢者の分布
96	図表09の4の7の3 タイ高齢者白書2007年(3)：教育歴別、年齢階級別、地域別高齢者の分布
97	図表09の4の7の4 タイ高齢者白書2007年(4)：高齢者の主たる生活資金源と貯蓄状況
98	図表09の4の7の5 タイ高齢者白書2007年(5)：高齢者の主たる生活資金源、男女別地域別
99	図表09の4の7の6 タイ高齢者白書2007年(6)：働かなかった理由、地域別
100	図表09の4の7の7 タイ高齢者白書2007年(7)：ケア・介助者の有無、男女計地域別
101	図表09の4の7の8 タイ高齢者白書2007年(8)：ケア・介助者の有無、男性
102	図表09の4の7の9 タイ高齢者白書2007年(9)：ケア・介助者の有無、女性

第9章の目次（その4） タイの労働市場と社会保障制度

番号	タイトル
103	図表09の4の8の1 タイの政府支出と社会保障、社会政策、1982-2010年
104	図表09の4の8の2 タイ予算配分：機能別分類、1991-2011年
105	図表09の4の8の3 タイ社会保障支出と生命保険、1992-2011年
106	図表09の4の9の1 タイ生命保険業の発展、1998-2008年
107	図表09の4の9の2 タイ社会保障支出と生命保険、1992-2011年
108	図表09の5の1の1 タイの主な原因別死亡率の推移 1967-2006年
109	図表09の5の1の3 タイ高齢者の原因別死亡率の推移、1985-2006年
110	図表09の5の1の4 タイ病気別死因推移 タイ（2008年）
111	図表09の5の1の5 タイの自殺率の推移、1992-2006年
112	図表09の5の2の1 タイの医療施設と医療従事者（1）：1979-2002年
113	図表09の5の2の2 タイの医療施設と医療従事者（2）：2000-2010年
114	図表09の5の4の1 タイの犯罪の推移、2000-2010年
115	図表09の5の4の2 タイの青少年犯罪の推移、2001-2010年

図表9-1-1 タイの雇用・労働関連法の一覧

主な法令	労働者保護法(2008)、職業紹介及び求職者保護法(1985)、労働関係法(1975)、国営企業労働関係法(2000)、社会保険法(1990)、労働災害補償法(1994)、技能開発促進法(2002)、外国人労働法(2008)	
区分	関係法令	主要制度と関連法令
労働基準関係	労働者保護法(2008)、タイ民法・商法典第3編第6章(雇用規定 575~586条)、職業紹介及び求職者保護法(1985)、身体障害者支援法(2007)、教育普及支援法(2008)	労働契約:労働者保護法(2008) 解雇規則:労働者保護法(2008) 労働条件(賃金、労働時間、休憩、休日、年次有給休暇、時間外及び休日労働、時間外の割増賃金、年少者・女性・民族、労働安全と衛生):労働者保護法(2008)、身体障害者支援法(2007)、教育普及支援法(2008) アウトソーシング:労働者保護法(2008)、タイ民法・商法典第3編第6章(雇用規定 575~586条)
労使関係	労働関係法(1975)、国営企業労働関係法(2000)	労働組合:労働関係法(1975)、国営企業労働関係法(2000) 労働争議解決システム:労働関係法(1975)、国営企業労働関係法(2000)
労働保険関係	社会保険法(1990)、労働災害補償法(1994)	労働者災害補償保険:社会保険法(1990)、労働関係法(1975) 雇用保険:社会保険法(1990) 健康保険:社会保険法(1990) 年金:社会保険法(1990)
職業能力開発関係	職業技能開発促進法(2002)	職業能力開発制度:職業技能開発促進法(2002) 職業能力評価制度:職業技能開発促進法(2002)
その他の雇用労働関係	雇用紹介及び求職者保護法(1985)、外国人雇用法(2008)、入局管理法(1979)、身体障害者支援法(2007)、教育普及支援法(2008)	職業紹介制度:雇用紹介及び求職者保護法(1985)、外国人雇用法(2008) 外国人労働許可証制度:外国人雇用法(2008) 外国人就労禁止業:入国管理法(1979)
労働力の送付と受入関係	タイ王国憲法(2007)、労働者保護法(2008)、技能開発保護法(2001)、職業紹介及び求職者保護法(2001)、雇用代理業者及び求職者保護法(1985)、身体障害者支援法(2007)、外国人労働法(2008)、外国人が従事することを禁じる職業に関する王国令(1979)、国籍法(2008)、入国管理法(1979)	
労働力送付・受け入れに関する二国間・多国間協定	台湾(2002)、ラオス(2002)、カンボジア(2003)、ミャンマー(2003)、マレーシア(2003)、ミャンマー(人身売買、2003)、韓国(2004、2006)、入ージーランド(2005)、UAE(2007)	

(注)2009年8月現在

(資料)海外職業訓練協会(OVTA)資料より金炫成作成。

図表9-1-2 タイの労働保護法(1998年2月改定) 全文13章138条

章のタイトル	条項	規定の項目	規定の内容
第1章 総則	1~22条		
第2章 雇用について	23~37条		
* 祝祭日	2の29条	1) 年間の祝祭日の規定	*メーデーを除き、国が定める祝祭日13日以上。
* 有給休暇	2の30条	2) 有給休暇の規定	*祝祭日に就労を要する業種は別の代休をあて 1) 1年間の就労者に対しては6日以上。 2) 1年以上の期間の就労者に対しては6日以上 の有給休暇の権利を認める。 3) 1年未満の期間の就労者に対しては、休暇を 比例配分する。
	2の32条	3) 病気休暇の規定	*病気休暇が3日を超える場合には、医師の診断 書を請求することができる。 *労働にもとづく障害や病気、出産については、 病気休暇を適用しない。
	2の33条	4) 不妊手術の休暇扱い	*不妊手術とその後の一定期間については有給 休暇扱いとする。ただし、一級の近代的な医師の 証明書が必要。
	2の34条	5) 仕事に伴う所用の休暇あつかい (business leave)	*仕事に伴う所用については有給休暇扱いとす る。
	2の35条	6) 兵役義務の休暇扱い	*法律にもとづく兵役義務については、その審 査、軍事訓練、軍事サービスを有給扱いとする。
	2の36条	7) 訓練、職能開発の休暇	*省令によって定められた方法や基準によって知 識と技能の訓練をうける場合、休暇扱いとする。
第3章 婦女子労働	38~43条		
	3の38条	1) 婦女子労働の制限:業種その他	1) 鉱山、建設業における重労働 2) 地上から10メートル以上で行う労働 3) 爆薬や危険物の運搬 4) 省令で定める他の労働
	3の39条	2) 婦女子の深夜労働の制限 (午後10時から午前6時まで)	1) 機械やエンジンを操作する労働 2) 乗り物の運転、移動 3) 肩や頭にものを載せる労働、15キロ以上のも のを牽引もしくは押すような労働 4) 船での労働 5) 省令で定める他の労働
	3の40条	3) 婦女子の深夜労働に関する監 督と報告	*深夜12時から翌朝6時までの間に婦女子を就労 させた場合で、かつ労働監督官が婦女子労働者 の健康と安全に害をなすと考えた場合には、労 働保護局に報告し、かつその就労を変更する命
第4章 未成年労働	44~52条		
	4の44条	1) 児童労働の雇用禁止	*15歳以下の児童の雇用を禁止する
	4の45条	2) 18歳以下の未成年労働の雇用 と解雇の通知義務	*18歳以下の労働者については、その雇用と解 雇について労働監督官に通知する義務がある。
	4の47条	3) 18歳以下の未成年労働者の深 夜労働の制限	*午後10時から翌朝6時までの深夜労働を禁止す る。
	4の48条	4) 18歳以下の未成年労働者の休 日労働、超過勤務の禁止	*残業、休日出勤の禁止
	4の49条	4) 18歳以下の未成年労働者の就 労禁止の仕事の内容	13の仕事。金属加工、化学品を扱う仕事など。

図表9-1-2 タイの労働保護法(1998年2月改定) 全文13章138条

章のタイトル	条項	規定の項目	規定の内容
第5章 賃金、超勤手当、有給休暇、休日の超勤手当	53~77条		
	5の56条	1) 有給休暇の定義	1) 毎週の週末の休日(ただし、日給、時間給者を除く) 2) 国民の祝祭日 3) 年次有給休暇(annual vacation)
	5の57条	2) 病休(sick-leave)の支払い	*32条参照。年間30日を超えない範囲で有給とす
	5の57条	3) 不妊手術(sterilization)の支払	*手術とその後の回復にかかった期間を有給とす
	5の58条	4) 兵役休暇(military service)の支払い	*35条参照。年間60日を超えない範囲で有給とする
	5の59条	5) 出産育児休暇(maternity leave)の支払い	*年間45日を超えない範囲で有給とする
	5の60条	6) 支払いの賃率について	*以上の支払いについては、休暇前の平均の日給換算で行う。
	5の61条	7) 超勤手当の賃率について	*通常の賃率の1.5倍を下回らないこと。
	5の62条	8) 休日出勤の手当の賃率	*休日手当がある場合には、それに加えて通常の賃率の1倍以上。ない場合には通常の賃率の2倍以上。
	5の63条	9) 休日の超勤手当の賃率	*通常の賃率の3倍を下回らないこと。
	5の68条	10) 賃率の計算方法	*月給者の場合には通常の月の賃金を30で割り、1日の平均労働時間で割って、時間給を計算
	5の70条	11) 休日手当、超勤手当の支払い方法	*月に1度支払う義務がある。
	5の71条	12) 出張手当について	*通常の賃率を旅費とは別に支給する。
第6章 賃金委員会	78~91条		
Wagr Committee	6の78条	1) 委員会の構成	*政府4名、労働者代表5名、使用者代表5名。委員は閣議で任命し、書記は労働社会福祉省のスタッフを任命する。
	6の79条	2) 委員会の権限と任務	1) 賃金政策に関する意見、2) 民間企業の賃金の決定に関する意見を閣議に提出、3) 最低賃金に関する方針とその賃率、4) 最低1年に1回、賃金状況についての報告書の提出など
	6の80条	3) 委員の任期	*2年間。再任を妨げない。
第7章 福利厚生	92~99条		
Welfare	7の92条	1) 福利厚生委員会の構成	*政府4名、労働者代表5名、使用者代表5名。委員は労働社会福祉省が任命、書記は労働保護局がスタッフを任命する。
	7の95条	2) 省令による福祉採用の権限	*労働社会福祉省は、省令によりいかなる福利について使用者に要求することができる。
	7の96条	3) 福利委員会の設置義務	*50人以上の事業所では、最低5名の従業員代表を含む「企業内福利委員会」を設置すること。その委員は労働保護局が定める規定にしたがって、委員を選出すること。
	7の97条	3) 企業内福利委員会の権限と任	1) 使用者と従業員の福利について議論する 2) 使用者に福利についてアドバイスを提言する 3) 使用者が提供する福利の検査、管理、監督を行う。 4) 政労使の労働福利委員会への意見具申。
第8章 労働の安全、衛生、労働環境	100~107条		

図表9-1-2 タイの労働保護法(1998年2月改定) 全文13章138条

章のタイトル	条項	規定の項目	規定の内容
第9章 労働管理	108~115条		
	9の108条	1) タイ語による就業規則の作成義務(10人以上の事業所の場合)	1) 就労日、通常の就労時間、休憩時間 2) 休日と休暇をとるときの規定 3) 超過勤務と休日の超過勤務の規定 4) 賃金、超勤手当、休日手当、休日の超勤手当の支払いの日と場所 5) 有給休暇とその規定 6) 従うべき行為 (discipline, winai) と罰則規定 7) 不服の申し立て 8) 解雇、解雇手当、特別解雇手当の規定
	9の112条	2) 通知義務 従業員の情報に関するタイ語による登録と保管義務(10人以上の事業所の場合)	10人以上の事業所では、上記について採用から15日以内に本人に通知する義務 *就労から15日以内に登録を行う義務
	9の113条	従業員の登録の内容について	1) 姓名 2) 性別 3) 国籍 4) 生年月日もしくは年齢 5) 現住所 6) 就労開始の日 7) 地位と業務の内容 8) 解雇の日
	9の114条	就労条件についての通知義務	1) 労働日と労働時間 2) 就業場所において賃金をうける仕事の内容 3) 賃金、超勤手当、休日手当、休日の超勤手当の賃率
第10章 労働の停止	116~117条		
第11章 解雇手当	118~122条		
	11の118条	解雇手当の規定	1) 120日以上1年未満の雇用の場合、解雇直前30日間の賃金を下回らない。 2) 1年以上3年未満の雇用の場合、解雇直前の賃率の90日間の賃金を下回らない。 3) 3年以上6年未満の雇用の場合、解雇直前賃率の180日間の賃金を下回らない。 4) 6年以上10年未満の雇用の場合、解雇直前賃率の240日間の賃金を下回らない。 5) 10年以上の雇用の場合、解雇直前の賃率の300日間(もしくは10ヶ月)の賃金を下回らない。
	11の119条	解雇手当を支払う必要のない場合	1) 任務に対して不誠実な行動もしくは使用主に対する意図的な犯罪的行為 2) 意図的に使用主に対して損失を負わせる行為 3) 結果的に相当の損失を使用主に与えるような不注意な行為 4) 就業規則、就業規定、命令に違反し、かつ使用主がすでに文書で警告を発しているような行為
	11の120条	勤務地の移動について	5) 3日以上連続した無断欠勤 6) 最終判決で拘禁された場合 *最低30日前に通知義務を有する
第12章 不服申し立てとその対処	123~125条		
第13章 従業員福利積立基金	126~138条		

(出所) Chandler and Thong-ek Law Offices Limited (English edition), *Labour Protection Act B.E. 2541 (A.D. 1998)*, Phrarachbanyat Khumkhong Raeng-ngan Pho.So. 2541 (12 February 1998), Bangkok: Nititham Publishing House, 1998.
(作成者) 末廣昭。

図表9-1-3 年表・タイの社会保障制度、1951-2011年

年月	事項
1951年	「公務員退職一時金・年金(恩給)法」を制定。1939年の文民と軍人の恩給法を統合。
1952年3月	公衆衛生関連省を公衆衛生省[保健省]に改組する。すべての県に県公立病院を設置。
1954年1月	「社会保障法案」が国会通過。社会保障基金を設置。57年のクーデタで廃止。
1955年	労働基本三権を認める「1955年労働法」を制定。実施は56年1月から。57年のクーデタで廃止。
1957年	「地方公務員退職一時金・年金(恩給)法」を制定。
1982年	国家高齢者委員会を設置。同時に、第1次国家高齢者計画(1982-2001年)を策定。
1987年	「プロビデントファンド法(The Provident Fund Act 1987)」を制定。
1990年9月	「1990年社会保障法(Social Security Act 1990)」を制定。実施は翌91年3月から。
1990年9月	社会保障事務所(Social Security Office)を新設。93年に労働社会福祉省に統合。
1991年	社会保障委員会を設置。委員は政府、雇用者、被用者の代表15名。
1992年	高齢者のための中期20カ年政策計画(1992-2011年)を閣議で承認。
1993年9月	内務省労働局ほかを分離して、労働社会福祉省を設置。3事務所4局の編成。
1993年	コミュニティ内における高齢者・家族福祉支援基金プロジェクトを開始。
1994年	「タイ王国高齢者人口調査報告書」を作成。
1995年3月	「1994年社会保障法(第2版)」を施行。
1996年	「公務員年金基金法(Government Pension Fund Act)」を制定。1997年から実施。
1997年10月	1997年タイ王国憲法発布。第3章「国民の権利と自由」の中で社会保障関連の権利を明記。
1998年12月	社会保障基金のもとに「老齢年金基金」と「児童手当」を追加する。
2000年7月	国家健康制度改革委員会を設置。2003年7月までに「国民健康法」の策定を目的とする。
2001年12月	勤労者の長期貯蓄として「退職ミューチャルフンド」を新設。
2001年4月	「30パーツ医療サービス」制度を6県で試験的に導入。2002年4月までに全国に拡充。
2002年4月	社会保障法の適用対象を全事業所に拡大する。閣議承認は2001年11月。
2002年6月	「第2次国家高齢者計画(2002-2021年)」を、閣議で承認。
2002年10月	省庁再編で、社会開発・人間安全保障省を独立させる。労働社会福祉省は労働省に再編される。
2002年11月	「国民健康保険法」を制定。
2002年	公務員医療保険制度を改正。従来の天井なしの出来高払い方式を廃止。
2003年12月	「2003年高齢者に関する法律」を制定。同時に、「国家高齢者対策委員会」を設置。
2004年1月	社会保障法に「失業保険」を追加する。閣議承認は2002年7月。
2004年3月	NESDBが、初めて「社会状況報告」(Sathanakan Sangkhom: 季刊)を発表。
2004年5月	社会開発・人間安全保障省の「家族開発政策と戦略(2004~2013年)」を、閣議で承認。
2005年6月	NESDBが「高齢化社会に向けた準備についての戦略枠組」を公表。
2005年9月	財務省「国民年金基金法案」を閣議で承認。現在まで実現していない。
2006年1月	国民年金基金法構想の原則を閣議で承認。同構想を検討するための国家委員会を設置。
2006年10月	スラユット暫定政権、「30パーツ医療サービス」を廃止し、全額無料の医療サービスを導入。
2007年8月	「2007年タイ王国憲法」を制定。国民の基本的権利(60歳以上の高齢者生活保障など)は継承。
2007年	国家統計局が全国規模で高齢者生活実態調査を実施。「2007年高齢者白書」として発表。
2009年8月	社会保障基金に配偶者と子どもを加える案と、基金対象外の国民に本人拠出方式の仕組み導入案を政府が提案。
2010年10月	アピシット政権、「国家貯蓄基金法」(Kong-thun Kan Oom haeng Chart)を国会に提出。2011年5月、「国家貯蓄基金法」制定。→その後、ジンラック政権が棚上げ。
2011年1月	アピシット政権、9項目からなる「新福祉政策(Pracha Wiwat)」を発表。
2011年8月	ジンラック政権、全額無料を廃止し、「30パーツ医療サービス」を復活させる。

(出所)(1)タイの閣議決定データベース(1999年から2006年、末廣昭・大泉啓一郎作成)。

(2)国際協力銀行(2002年);末廣(2003年);菅谷(2003年);大泉(2008年);Jiraporn(2000);Amara(2002);Viroj et al.(2005);『社会保障事務所年報』(タイ語版);『公務員年金基金年報』(タイ語版);『週刊タイ経済』より。

(作成者)末廣昭。

図表09の2の01の1 タイの人口動態(国連人口統計2010年版)、1950-2050年

図表9-2-1-1-1 タイの人口動態:若年人口、生産年齢人口、高齢人口、1950-2050年(実数、1000人)

年次	年少人口	生産年齢人口 15～64歳				高齢人口	総人口	従属人口 比率%
	*0～14歳	合計	*15～34歳	*35～54歳	*55～64歳	*65歳以上		
1950	8,683	11,256	6,917	3,496	843	669	20,607	83.1
1951	8,899	11,561	7,122	3,571	868	691	21,150	82.9
1952	9,096	11,910	7,356	3,653	901	712	21,718	82.3
1953	9,301	12,279	7,601	3,738	939	734	22,313	81.7
1954	9,535	12,647	7,841	3,826	980	754	22,936	81.3
1955	9,804	13,011	8,071	3,917	1,023	774	23,589	81.3
1956	10,124	13,351	8,283	4,007	1,062	796	24,271	81.8
1957	10,480	13,687	8,484	4,101	1,102	818	24,985	82.5
1958	10,863	14,028	8,682	4,202	1,143	840	25,730	83.4
1959	11,256	14,386	8,885	4,315	1,186	863	26,506	84.2
1960	11,653	14,769	9,100	4,441	1,228	891	27,312	84.9
1961	12,097	15,130	9,302	4,565	1,263	923	28,150	86.1
1962	12,534	15,525	9,522	4,705	1,298	958	29,017	86.9
1963	12,970	15,949	9,755	4,859	1,334	995	29,914	87.6
1964	13,415	16,393	9,998	5,022	1,372	1,032	30,839	88.1
1965	13,873	16,852	10,249	5,192	1,411	1,068	31,793	88.7
1966	14,363	17,302	10,500	5,359	1,442	1,108	32,772	89.4
1967	14,858	17,771	10,763	5,532	1,476	1,146	33,774	90.1
1968	15,349	18,268	11,043	5,713	1,511	1,183	34,799	90.5
1969	15,820	18,805	11,347	5,910	1,548	1,221	35,847	90.6
1970	16,263	19,392	11,680	6,124	1,587	1,261	36,915	90.4
1971	16,714	19,987	12,046	6,325	1,616	1,303	38,004	90.1
1972	17,106	20,657	12,458	6,550	1,649	1,347	39,110	89.3
1973	17,446	21,382	12,910	6,785	1,687	1,392	40,219	88.1
1974	17,745	22,139	13,395	7,017	1,727	1,436	41,319	86.6
1975	18,006	22,916	13,911	7,233	1,772	1,477	42,399	85.0
1976	18,223	23,699	14,440	7,442	1,816	1,532	43,453	83.4
1977	18,412	24,488	14,988	7,637	1,863	1,583	44,484	81.7
1978	18,566	25,295	15,554	7,825	1,917	1,633	45,494	79.9
1979	18,666	26,143	16,143	8,019	1,981	1,683	46,492	77.8
1980	18,706	27,044	16,759	8,227	2,057	1,733	47,483	75.6
1981	18,668	27,995	17,355	8,494	2,146	1,798	48,460	73.1
1982	18,580	28,979	17,954	8,775	2,250	1,864	49,423	70.5
1983	18,451	29,997	18,554	9,075	2,369	1,931	50,380	67.9
1984	18,304	31,039	19,142	9,397	2,500	2,003	51,346	65.4
1985	18,152	32,097	19,709	9,747	2,641	2,080	52,329	63.0
1986	17,980	33,187	20,247	10,146	2,794	2,173	53,340	60.7
1987	17,808	34,286	20,749	10,580	2,957	2,275	54,369	58.6
1988	17,625	35,361	21,197	11,037	3,127	2,385	55,371	56.6
1989	17,415	36,363	21,567	11,498	3,299	2,506	56,285	54.8

図表09の2の01の1 タイの人口動態(国連人口統計2010年版)、1950-2050年

図表9-2-1-1-1 タイの人口動態:若年人口、生産年齢人口、高齢人口、1950-2050年(実数、1000人)

年次	年少人口	生産年齢人口 15~64歳				高齢人口	総人口	従属人口 比率%
	*0~14歳	合計	*15~34歳	*35~54歳	*55~64歳	*65歳以上		
1990	17,173	37,259	21,843	11,949	3,467	2,640	57,072	53.2
1991	17,000	37,928	22,003	12,326	3,599	2,783	57,712	52.2
1992	16,803	38,490	22,080	12,684	3,726	2,933	58,226	51.3
1993	16,594	38,987	22,105	13,035	3,848	3,089	58,671	50.5
1994	16,389	39,484	22,120	13,399	3,965	3,254	59,127	49.7
1995	16,198	40,024	22,153	13,794	4,077	3,428	59,650	49.0
1996	15,953	40,712	22,172	14,387	4,154	3,593	60,258	48.0
1997	15,725	41,441	22,152	15,058	4,231	3,767	60,934	47.0
1998	15,508	42,200	22,091	15,798	4,311	3,952	61,660	46.1
1999	15,311	42,950	21,969	16,584	4,397	4,148	62,409	45.3
2000	15,148	43,654	21,769	17,393	4,492	4,352	63,155	44.7
2001	15,056	44,290	21,793	17,911	4,586	4,553	63,899	44.3
2002	15,006	44,875	21,775	18,413	4,687	4,761	64,643	44.0
2003	14,986	45,414	21,724	18,885	4,805	4,970	65,370	43.9
2004	14,966	45,922	21,657	19,311	4,955	5,172	66,060	43.9
2005	14,920	46,417	21,581	19,688	5,147	5,362	66,698	43.7
2006	14,821	46,936	21,536	20,026	5,374	5,520	67,276	43.3
2007	14,688	47,439	21,486	20,314	5,639	5,669	67,796	42.9
2008	14,527	47,923	21,433	20,555	5,936	5,817	68,268	42.5
2009	14,358	48,375	21,369	20,756	6,250	5,973	68,706	42.0
2010	14,194	48,785	21,289	20,923	6,573	6,143	69,122	41.7
2011	14,012	49,183	21,222	21,062	6,899	6,324	69,519	41.3
2012	13,842	49,534	21,138	21,161	7,235	6,516	69,892	41.1
2013	13,678	49,840	21,043	21,230	7,568	6,725	70,243	40.9
2014	13,508	50,105	20,940	21,283	7,882	6,958	70,571	40.8
2015	13,325	50,330	20,830	21,331	8,168	7,221	70,876	40.8
2016	13,135	50,519	20,735	21,371	8,413	7,504	71,158	40.9
2017	12,938	50,669	20,631	21,408	8,629	7,812	71,419	41.0
2018	12,737	50,778	20,519	21,437	8,822	8,145	71,661	41.1
2019	12,543	50,841	20,394	21,448	8,999	8,501	71,885	41.4
2020	12,360	50,854	20,254	21,435	9,165	8,876	72,091	41.8
2021	12,180	50,839	20,126	21,405	9,308	9,262	72,280	42.2
2022	12,015	50,774	19,981	21,354	9,439	9,665	72,454	42.7
2023	11,864	50,668	19,821	21,289	9,559	10,079	72,612	43.3
2024	11,724	50,535	19,645	21,223	9,668	10,496	72,755	44.0
2025	11,593	50,382	19,453	21,164	9,764	10,910	72,884	44.7
2026	11,471	50,222	19,271	21,112	9,838	11,307	73,000	45.4
2027	11,360	50,044	19,073	21,066	9,905	11,698	73,102	46.1
2028	11,259	49,844	18,861	21,023	9,960	12,086	73,189	46.8
2029	11,170	49,614	18,639	20,975	10,000	12,479	73,263	47.7

図表09の2の01の1 タイの人口動態(国連人口統計2010年版)、1950-2050年

図表9-2-1-1-1 タイの人口動態:若年人口、生産年齢人口、高齢人口、1950-2050年(実数、1000人)

年次	年少人口	生産年齢人口 15～64歳				高齢人口	総人口	従属人口 比率%
	*0～14歳	合計	*15～34歳	*35～54歳	*55～64歳	*65歳以上		
2030	11,093	49,350	18,409	20,919	10,022	12,879	73,321	48.6
2031	11,023	49,080	18,200	20,863	10,017	13,261	73,365	49.5
2032	10,965	48,781	17,983	20,799	9,999	13,647	73,394	50.5
2033	10,915	48,460	17,760	20,727	9,973	14,031	73,406	51.5
2034	10,871	48,128	17,530	20,650	9,948	14,402	73,401	52.5
2035	10,831	47,790	17,292	20,568	9,930	14,758	73,379	53.5
2036	10,789	47,477	17,079	20,489	9,909	15,072	73,338	54.5
2037	10,751	47,161	16,858	20,404	9,898	15,367	73,279	55.4
2038	10,716	46,840	16,637	20,310	9,894	15,646	73,202	56.3
2039	10,680	46,513	16,418	20,205	9,889	15,913	73,107	57.2
2040	10,644	46,179	16,206	20,090	9,883	16,171	72,994	58.1
2041	10,602	45,873	16,031	19,972	9,869	16,390	72,864	58.8
2042	10,561	45,561	15,862	19,842	9,857	16,594	72,717	59.6
2043	10,521	45,245	15,701	19,699	9,845	16,787	72,553	60.4
2044	10,479	44,924	15,546	19,543	9,834	16,972	72,375	61.1
2045	10,436	44,597	15,397	19,376	9,824	17,149	72,182	61.9
2046	10,387	44,290	15,281	19,203	9,806	17,298	71,975	62.5
2047	10,340	43,977	15,170	19,017	9,790	17,439	71,756	63.2
2048	10,292	43,659	15,064	18,821	9,774	17,574	71,525	63.8
2049	10,247	43,338	14,964	18,618	9,756	17,700	71,285	64.5
2050	10,204	43,016	14,869	18,413	9,735	17,816	71,037	65.1

(注)2011年以降は、国連の中位の人口推計にもとづく数字。

(出所)United Nations, *The World Population Prospects: The 2010 Revision*. より大泉啓一郎、末廣昭作成。

図表09の2の01の1 タイの人口動態(国連人口統計2010年版)、1950-2050年

図表9-2-1-1-2 タイの人口動態:若年人口、生産年齢人口、高齢人口、1950-2050年(比率、%)

年次	年少人口	生産年齢人口 15～64歳				高齢人口	総人口
	*0～14歳	合計	*15～34歳	*35～54歳	*55～64歳	*65歳以上	
1950	42.1	54.6	33.6	17.0	4.1	3.2	100.0
1951	42.1	54.7	33.7	16.9	4.1	3.3	100.0
1952	41.9	54.8	33.9	16.8	4.1	3.3	100.0
1953	41.7	55.0	34.1	16.8	4.2	3.3	100.0
1954	41.6	55.1	34.2	16.7	4.3	3.3	100.0
1955	41.6	55.2	34.2	16.6	4.3	3.3	100.0
1956	41.7	55.0	34.1	16.5	4.4	3.3	100.0
1957	41.9	54.8	34.0	16.4	4.4	3.3	100.0
1958	42.2	54.5	33.7	16.3	4.4	3.3	100.0
1959	42.5	54.3	33.5	16.3	4.5	3.3	100.0
1960	42.7	54.1	33.3	16.3	4.5	3.3	100.0
1961	43.0	53.7	33.0	16.2	4.5	3.3	100.0
1962	43.2	53.5	32.8	16.2	4.5	3.3	100.0
1963	43.4	53.3	32.6	16.2	4.5	3.3	100.0
1964	43.5	53.2	32.4	16.3	4.4	3.3	100.0
1965	43.6	53.0	32.2	16.3	4.4	3.4	100.0
1966	43.8	52.8	32.0	16.4	4.4	3.4	100.0
1967	44.0	52.6	31.9	16.4	4.4	3.4	100.0
1968	44.1	52.5	31.7	16.4	4.3	3.4	100.0
1969	44.1	52.5	31.7	16.5	4.3	3.4	100.0
1970	44.1	52.5	31.6	16.6	4.3	3.4	100.0
1971	44.0	52.6	31.7	16.6	4.3	3.4	100.0
1972	43.7	52.8	31.9	16.7	4.2	3.4	100.0
1973	43.4	53.2	32.1	16.9	4.2	3.5	100.0
1974	42.9	53.6	32.4	17.0	4.2	3.5	100.0
1975	42.5	54.0	32.8	17.1	4.2	3.5	100.0
1976	41.9	54.5	33.2	17.1	4.2	3.5	100.0
1977	41.4	55.0	33.7	17.2	4.2	3.6	100.0
1978	40.8	55.6	34.2	17.2	4.2	3.6	100.0
1979	40.1	56.2	34.7	17.2	4.3	3.6	100.0
1980	39.4	57.0	35.3	17.3	4.3	3.6	100.0
1981	38.5	57.8	35.8	17.5	4.4	3.7	100.0
1982	37.6	58.6	36.3	17.8	4.6	3.8	100.0
1983	36.6	59.5	36.8	18.0	4.7	3.8	100.0
1984	35.6	60.5	37.3	18.3	4.9	3.9	100.0
1985	34.7	61.3	37.7	18.6	5.0	4.0	100.0
1986	33.7	62.2	38.0	19.0	5.2	4.1	100.0
1987	32.8	63.1	38.2	19.5	5.4	4.2	100.0
1988	31.8	63.9	38.3	19.9	5.6	4.3	100.0
1989	30.9	64.6	38.3	20.4	5.9	4.5	100.0

図表09の2の01の1 タイの人口動態(国連人口統計2010年版)、1950-2050年

図表9-2-1-1-2 タイの人口動態:若年人口、生産年齢人口、高齢人口、1950-2050年(比率、%)

年次	年少人口	生産年齢人口 15～64歳				高齢人口	総人口
	*0～14歳	合計	*15～34歳	*35～54歳	*55～64歳	*65歳以上	
1990	30.1	65.3	38.3	20.9	6.1	4.6	100.0
1991	29.5	65.7	38.1	21.4	6.2	4.8	100.0
1992	28.9	66.1	37.9	21.8	6.4	5.0	100.0
1993	28.3	66.5	37.7	22.2	6.6	5.3	100.0
1994	27.7	66.8	37.4	22.7	6.7	5.5	100.0
1995	27.2	67.1	37.1	23.1	6.8	5.7	100.0
1996	26.5	67.6	36.8	23.9	6.9	6.0	100.0
1997	25.8	68.0	36.4	24.7	6.9	6.2	100.0
1998	25.2	68.4	35.8	25.6	7.0	6.4	100.0
1999	24.5	68.8	35.2	26.6	7.0	6.6	100.0
2000	24.0	69.1	34.5	27.5	7.1	6.9	100.0
2001	23.6	69.3	34.1	28.0	7.2	7.1	100.0
2002	23.2	69.4	33.7	28.5	7.3	7.4	100.0
2003	22.9	69.5	33.2	28.9	7.3	7.6	100.0
2004	22.7	69.5	32.8	29.2	7.5	7.8	100.0
2005	22.4	69.6	32.4	29.5	7.7	8.0	100.0
2006	22.0	69.8	32.0	29.8	8.0	8.2	100.0
2007	21.7	70.0	31.7	30.0	8.3	8.4	100.0
2008	21.3	70.2	31.4	30.1	8.7	8.5	100.0
2009	20.9	70.4	31.1	30.2	9.1	8.7	100.0
2010	20.5	70.6	30.8	30.3	9.5	8.9	100.0
2011	20.2	70.7	30.5	30.3	9.9	9.1	100.0
2012	19.8	70.9	30.2	30.3	10.4	9.3	100.0
2013	19.5	71.0	30.0	30.2	10.8	9.6	100.0
2014	19.1	71.0	29.7	30.2	11.2	9.9	100.0
2015	18.8	71.0	29.4	30.1	11.5	10.2	100.0
2016	18.5	71.0	29.1	30.0	11.8	10.5	100.0
2017	18.1	70.9	28.9	30.0	12.1	10.9	100.0
2018	17.8	70.9	28.6	29.9	12.3	11.4	100.0
2019	17.4	70.7	28.4	29.8	12.5	11.8	100.0
2020	17.1	70.5	28.1	29.7	12.7	12.3	100.0
2021	16.9	70.3	27.8	29.6	12.9	12.8	100.0
2022	16.6	70.1	27.6	29.5	13.0	13.3	100.0
2023	16.3	69.8	27.3	29.3	13.2	13.9	100.0
2024	16.1	69.5	27.0	29.2	13.3	14.4	100.0
2025	15.9	69.1	26.7	29.0	13.4	15.0	100.0
2026	15.7	68.8	26.4	28.9	13.5	15.5	100.0
2027	15.5	68.5	26.1	28.8	13.5	16.0	100.0
2028	15.4	68.1	25.8	28.7	13.6	16.5	100.0
2029	15.2	67.7	25.4	28.6	13.6	17.0	100.0

図表09の2の01の1 タイの人口動態(国連人口統計2010年版)、1950-2050年

図表9-2-1-1-2 タイの人口動態:若年人口、生産年齢人口、高齢人口、1950-2050年(比率、%)

年次	年少人口	生産年齢人口 15～64歳				高齢人口	総人口
	*0～14歳	合計	*15～34歳	*35～54歳	*55～64歳	*65歳以上	
2030	15.1	67.3	25.1	28.5	13.7	17.6	100.0
2031	15.0	66.9	24.8	28.4	13.7	18.1	100.0
2032	14.9	66.5	24.5	28.3	13.6	18.6	100.0
2033	14.9	66.0	24.2	28.2	13.6	19.1	100.0
2034	14.8	65.6	23.9	28.1	13.6	19.6	100.0
2035	14.8	65.1	23.6	28.0	13.5	20.1	100.0
2036	14.7	64.7	23.3	27.9	13.5	20.6	100.0
2037	14.7	64.4	23.0	27.8	13.5	21.0	100.0
2038	14.6	64.0	22.7	27.7	13.5	21.4	100.0
2039	14.6	63.6	22.5	27.6	13.5	21.8	100.0
2040	14.6	63.3	22.2	27.5	13.5	22.2	100.0
2041	14.5	63.0	22.0	27.4	13.5	22.5	100.0
2042	14.5	62.7	21.8	27.3	13.6	22.8	100.0
2043	14.5	62.4	21.6	27.2	13.6	23.1	100.0
2044	14.5	62.1	21.5	27.0	13.6	23.4	100.0
2045	14.5	61.8	21.3	26.8	13.6	23.8	100.0
2046	14.4	61.5	21.2	26.7	13.6	24.0	100.0
2047	14.4	61.3	21.1	26.5	13.6	24.3	100.0
2048	14.4	61.0	21.1	26.3	13.7	24.6	100.0
2049	14.4	60.8	21.0	26.1	13.7	24.8	100.0
2050	14.4	60.6	20.9	25.9	13.7	25.1	100.0

図表09の2の02の1 タイの幼児死亡率、TFR、男女別平均寿命、1950—2050年

図表9-2-2-1-1 タイの幼児死亡率、TFR、男女別平均寿命、1950—2050年

期間	幼児死亡率	TFR	平均寿命男性	平均寿命女性
	1000人当たり人	人数	歳	歳
1950-1955	130	6.14	48.68	52.90
1955-1960	109	6.14	51.89	55.86
1960-1965	90	6.13	54.50	58.85
1965-1970	76	5.99	56.54	61.06
1970-1975	63	5.05	58.50	63.64
1975-1980	50	3.92	60.99	66.36
1980-1985	39	2.95	64.68	70.73
1985-1990	29	2.30	68.97	75.15
1990-1995	23	1.99	68.89	75.86
1995-2000	19	1.77	68.44	76.26
2000-2005	15	1.68	69.29	76.65
2005-2010	12	1.63	70.17	77.06
国連の中位推計				
2010-2015	11	1.53	71.10	77.76
2015-2020	10	1.46	71.99	78.48
2020-2025	10	1.44	72.91	79.25
2025-2030	9	1.47	73.75	79.96
2030-2035	8	1.53	74.52	80.63
2035-2040	8	1.59	75.25	81.25
2040-2045	7	1.65	75.93	81.85
2045-2050	7	1.70	76.57	82.41

(出所)United Nations, *The World Population Prospects: The 2010 Revision*. より末廣昭作成。

図表9-2-2-1-2 タイの男女別人口、合計特殊出生率、幼児死亡率、平均寿命、1965-2008年

年次	総人口		総人口		合計特殊出生率	幼児死亡率	死亡率	平均寿命
	合計	男性	女性					
	1000人	1000人	1000人	人				
	1000人当たり	1000人当たり	1000人当たり	人	1000人当たり	1000人当たり	歳	
1965	30,572	15,354	15,219	6.3	31.2	7.1	59.0	
1970	34,397	17,124	17,273	5.4	25.5	6.3	...	
1975	42,391	21,359	21,032	4.5	26.0	5.5	60.9	
1980	44,824	22,328	22,496	3.9	13.3	5.3	...	
1985	51,795	26,059	25,736	2.3	10.8	4.3	66.4	
1990	54,548	27,061	27,487	2.2	8.1	4.5	70.1	
1995	59,460	29,678	29,782	2.0	7.2	5.5	72.4	
2000	60,916	30,015	30,901	1.8	6.2	5.9	73.6	
2001	62,309	30,913	31,396	1.8	6.5	6.0	72.5	
2002	62,800	31,140	31,660	1.8	6.5	6.1	72.5	
2003	63,080	31,255	31,825	1.7	7.2	6.1	72.5	
2004	61,974	30,617	31,357	1.7	7.5	6.3	72.5	
2005	62,418	30,819	31,599	1.7	7.6	6.4	73.2	
2006	62,829	31,008	31,821	1.6	7.4	6.2	73.2	
2007	65,694	32,239	33,455	n.a.	7.2	6.3	n.a.	
2008								
2009								
2010								
2011								

(注)(1)人口は1970、80、90、2000年はセンサス、それ以外は推計。幼児死亡率、死亡率は国家統計局。

(2)合計特殊出生率は、Napaporn Chayowan et al., *Economic Crisis, Demographic Dynamics and Family in Thailand*, Bangkok: College of Population Studies, 2003 ほかより。

(3)平均寿命は、2000年まではNESDB, *Warasan Setthakit lae Sangkhom*, Vol.39, No.1 (Jan.-Feb., 2002)。

(出所)末廣昭・大泉啓一郎作成。

図表9-2-2-3A タイにおける家族構造の変化、1980-2010年

家族の属性と形態	1980	1990	1995	2000	2002	2004	2005	2006	2008	2010
(1) 家族の構成員 (人数)				3.6		3.3	3.3	3.3		
(2) 家族の形態 (%)										
0. 合計	100.0	100.0		100.0		100.0	100.0	100.0		
1. 単身世帯	4.2	6.2		10.1		12.3	11.1	11.2		
2. 核家族	70.6	67.6		60.3		53.2	53.9	54.5		
2.1 家長と配偶者						13.9	13.9	14.9		
2.2 家長と配偶者と子ども						31.7	32.8	32.4		
2.3 家長*、配偶者と子ども						7.6	7.2	7.2		
3. 拡大家族	25.1	26.3		29.6		34.0	34.5	33.8		
3.1 単位家族	23.8	24.6		23.9						
3.2 合同家族	0.9	1.2		1.8						
3.3 複合家族	0.4	0.5		4.0						
4. 家族関係なし						0.5	0.5	0.5		
(3) 家長の性別 (%)										
1. 男性				74.1		72.1	70.4	69.6		
2. 女性				25.9		27.9	29.6	30.4		

(出所) 国家統計局、労働力調査の第3フェーズ(7月～9月)より集計。ただし、1980年、1990年、2000年は人口・住宅センサスより算出。

図表9-2-2-3B タイにおける高齢者世帯(60歳以上)の家族構造の変化、1980-2000年

家族の属性と形態	1980	1990	1995	2000	2002	2004	2005	2006	2008	2010
0. 合計	100.0	100.0		100.0						
1. 単身世帯	7.5	7.3		10.0						
2. 核家族	40.0	39.7		33.1						
3. 拡大家族	52.5	53.0		56.9						
3.1 単位家族	50.8	50.9		46.5						
3.2 合同家族	1.0	1.2		1.3						
3.3 複合家族	0.7	0.9		9.1						

(出所) 末廣昭編『東アジア福祉システムの行方: 論点の整理とデータ集』2006年2月、表6-14、292頁。

(原典) NESDB 高齢者対策委員会の内部資料にもとづき末廣昭作成(2005年8月23日の聞き取り調査)。

図表9-2-2-4 タイにおける結婚率と離婚率の推移(1000人当たり)、2000－2011年

結婚・離婚、地域別	2000	2001	2002	2003	2004	2005	2006	2007	2008	2009	2010	2011
1. 1 結婚数、実数 (人)												
全 国	339,443	324,661	291,734	328,356	365,721	345,234	358,505	307,910	318,496	300,878	285,944	308,048
バンコク	40,150	37,971	37,411	39,336	43,183	45,420	48,099	45,132	47,288	43,727	39,648	42,316
中 部	82,145	78,754	70,919	79,910	92,094	92,715	96,607	87,111	92,801	87,252	79,593	85,787
北 部	59,847	56,897	52,626	58,809	62,636	58,641	58,513	49,470	50,599	48,943	48,224	49,319
東北部	115,692	111,720	94,539	109,309	122,833	105,324	112,256	88,170	89,729	81,513	84,597	92,609
南 部	41,609	39,319	36,239	40,992	44,975	43,134	44,030	38,027	38,079	39,443	33,882	37,047
1. 2 結婚率、1000人当たり												
全 国	5.49	5.21	4.65	5.21	5.90	5.53	5.71	4.88	5.02	4.74	4.48	4.81
バンコク	7.07	6.63	6.47	6.73	7.66	8.03	8.44	7.90	8.28	7.67	6.95	7.46
中 部	5.67	5.37	4.78	5.33	6.22	6.17	6.33	5.65	5.94	5.54	5.00	5.34
北 部	4.95	4.69	4.33	4.86	5.29	4.93	4.92	4.17	4.26	4.16	4.09	4.19
東北部	5.40	5.20	4.37	5.05	5.78	4.94	5.25	4.12	4.18	3.79	3.92	4.29
南 部	5.06	4.73	4.31	4.82	5.33	5.06	5.12	4.39	4.36	4.48	3.81	4.13
2. 1 離婚数、実数 (人)												
全 国	70,816	76,037	77,735	80,886	86,982	90,688	98,388	100,420	109,084	109,277	108,482	109,312
バンコク	12,554	13,342	13,779	13,884	14,976	15,158	15,625	15,796	16,884	16,608	15,919	15,175
中 部	19,032	20,171	21,229	22,852	24,971	27,203	29,282	31,586	34,198	34,534	34,490	34,225
北 部	15,710	16,101	16,262	16,836	17,080	18,118	18,524	19,301	20,197	20,014	20,330	20,085
東北部	17,453	19,997	20,384	19,977	22,281	21,654	26,070	24,515	27,201	27,527	27,515	29,007
南 部	6,067	6,426	7,081	7,337	7,674	8,555	8,887	9,222	10,604	10,594	10,228	10,820
2. 2 離婚率、1000人当たり												
全 国	1.14	1.22	1.24	1.28	1.40	1.45	1.57	1.59	1.72	1.72	1.70	1.71
バンコク	2.21	2.33	2.38	2.38	2.66	2.68	2.74	2.76	2.96	2.91	2.79	2.67
中 部	1.31	1.38	1.43	1.52	1.69	1.81	1.92	2.05	2.19	2.19	2.17	2.13
北 部	1.30	1.33	1.34	1.39	1.44	1.52	1.56	1.63	1.70	1.70	1.72	1.70
東北部	0.82	0.93	0.94	0.92	1.05	1.02	1.22	1.15	1.27	1.28	1.28	1.34
南 部	0.74	0.77	0.84	0.86	0.91	1.00	1.03	1.07	1.21	1.20	1.15	1.21

(注)1000人当たりの比率は、各地域の人口より算出。

(出所)2000-2002年: Statistical Yearbook of Thailand 2003, Table 1.7 (p.22); 2003-2011年: タイ国家統計局のウェブサイト「人口と社会」より末廣昭作成。

(原典)タイ内務省、The Bureau of Registration Administration (BORA), Department of Local Administration.

図表9-2-3-1A タイの15歳以上の人口と労働力構成、全体：2001 - 2011年(実数、各年7月-9月)

(単位：1000人)

労働力の地位	2001	2003	2005	2006	2007	2008	2009	2010	2011
15歳以上人口 総計	47,134	48,384	50,004	50,541	51,119	52,237	52,903	53,550	54,072
労働人口合計	34,488	35,311	36,843	36,867	37,612	38,345	38,879	39,093	39,623
1.現在の労働人口	34,360	35,220	36,798	36,794	37,564	38,287	38,828	39,033	39,580
1.1 就業者	33,484	34,676	36,302	36,344	37,122	37,837	38,372	38,692	39,317
1.1.1 就業中	32,951	34,375	35,872	36,018	36,855	37,603	38,082	38,470	39,132
1.1.2 仕事あり、未就業	533	301	431	327	267	234	290	221	185
1.2 失業者	896	544	496	450	442	451	456	341	262
1.2.1 求職中	161	113	115	82	88	89	77	85	51
1.2.2 求職せず	736	431	381	368	355	362	379	256	212
2.季節的非労働人口	108	90	45	73	47	57	52	60	44
非労働人口合計	12,647	13,073	13,162	13,674	13,507	13,893	14,024	14,457	14,448
1.家計従事	3,806	3,725	4,004	4,275	4,212	4,312	4,515	4,461	4,372
2.就学中	4,223	4,539	4,158	4,395	4,307	4,320	4,175	4,272	4,339
3.年齢により就業不可	3,797	3,917	4,126	4,236	4,264	4,356	4,391	4,529	4,649
4.その他	820	893	873	769	724	905	942	1,195	1,089
失業率 (%)		1.5	1.3	1.2	1.2	1.2	1.2	0.9	0.7

(出所) Reports of the Labor Force Survey, National Statistical Office. 各年版より末廣昭作成。

図表9-2-3-1B タイの15歳以上の人口と労働力構成、全体：2003 - 2011年(%、各年7月-9月)

(単位：%)

労働力の地位	2001	2003	2005	2006	2007	2008	2009	2010	2011
15歳以上人口 総計	47,134	48,384	50,004	50,541	51,119	52,237	52,903	53,550	54,072
労働人口合計	100.0	100.0	100.0	100.0	100.0	100.0	100.0	100.0	100.0
1.現在の労働人口	99.6	99.7	99.9	99.8	99.9	99.9	99.9	99.8	99.9
1.1 就業者	97.1	98.2	98.5	98.6	98.7	98.7	98.7	99.0	99.2
1.1.1 就業中	95.5	97.4	97.4	97.7	98.0	98.1	97.9	98.4	98.8
1.1.2 仕事あり、未就業	1.5	0.9	1.2	0.9	0.7	0.6	0.7	0.6	0.5
1.2 失業者	2.6	1.5	1.3	1.2	1.2	1.2	1.2	0.9	0.7
1.2.1 求職中	0.5	0.3	0.3	0.2	0.2	0.2	0.2	0.2	0.1
1.2.2 求職せず	2.1	1.2	1.0	1.0	0.9	0.9	1.0	0.7	0.5
2.季節的非労働人口	0.3	0.3	0.1	0.2	0.1	0.1	0.1	0.2	0.1
非労働人口合計	100.0	100.0	100.0	100.0	100.0	100.0	100.0	100.0	100.0
1.家計従事	30.1	28.5	30.4	31.3	31.2	31.0	32.2	30.9	30.3
2.就学中	33.4	34.7	31.6	32.1	31.9	31.1	29.8	29.6	30.0
3.年齢により就業不可	30.0	30.0	31.3	31.0	31.6	31.4	31.3	31.3	32.2
4.その他	6.5	6.8	6.6	5.6	5.4	6.5	6.7	8.3	7.5

(出所) Reports of the Labor Force Survey, National Statistical Office 各年版より末廣昭作成。

図表9-2-3-2 タイの15歳以上の人口と労働力構成、男性：2001 - 2011年(各年 7月-9月)

(単位:1000人)

労働力の地位	2001	2003	2005	2006	2007	2008	2009	2010	2011
15歳以上人口 総計	23,355	23,963	24,262	24,517	24,790	25,390	25,715	26,031	26,274
労働人口合計	19,022	19,427	19,775	19,924	20,247	20,691	21,057	21,129	21,305
1.現在の労働人口	18,982	19,396	19,760	19,898	20,235	20,673	21,041	21,098	21,286
1.1 就業者	18,471	19,081	19,470	19,638	19,977	20,405	20,787	20,909	21,149
1.1.1 就業中	18,118	18,888	19,223	19,454	19,837	20,262	20,608	20,785	21,037
1.1.2 仕事あり、未就業	353	193	247	184	140	143	179	124	112
1.2 失業者	511	315	290	260	258	268	254	189	138
1.2.1 求職中	96	65	70	46	51	52	42	40	22
1.2.2 求職せず	415	250	220	214	207	216	212	150	116
2.季節的非労働人口	39	31	15	26	12	18	16	31	18
非労働人口合計	4,334	4,536	4,487	4,593	4,542	4,699	4,658	4,902	4,969
1. 家計従事	144	133	149	156	147	189	212	214	213
2. 就学中	2,038	2,163	2,055	2,081	2,091	2,079	2,024	2,022	2,051
3. 年齢により就業不可	1,723	1,710	1,765	1,867	1,849	1,869	1,840	1,962	2,002
4. その他	429	531	518	489	456	562	582	704	704
失業率 (%)		1.6	1.5	1.3	1.3	1.3	1.2	0.9	0.6

(出所) National Statistical Office, Report of the Labor Force Survey, 各年版より末廣昭作成。

図表9-2-3-3 タイの15歳以上の人口と労働力構成、女性：2003 - 2011年(各年 7月-9月)

(単位:1000人)

労働力の地位	2001	2004	2005	2006	2007	2008	2009	2010	2011
15歳以上人口 総計	23,779	24,950	25,742	26,024	26,329	26,848	27,188	27,519	27,798
労働人口合計	15,466	16,251	17,068	16,943	17,364	17,654	17,822	17,964	18,319
1.現在の労働人口	15,398	16,237	17,038	16,896	17,329	17,614	17,787	17,935	18,293
1.1 就業者	15,013	16,013	16,832	16,706	17,145	17,432	17,584	17,783	18,169
1.1.1 就業中	14,833	15,879	16,649	16,564	17,018	17,341	17,474	17,686	18,095
1.1.2 仕事あり、未就業	180	133	183	143	127	91	110	97	74
1.2 失業者	385	225	206	190	184	183	202	152	125
1.2.1 求職中	65	39	45	37	37	37	35	46	29
1.2.2 求職せず	320	185	161	154	147	146	167	106	96
2.季節的非労働人口	68	14	30	47	35	39	36	29	25
非労働人口合計	8,313	8,699	8,674	9,081	8,965	9,194	9,366	9,555	9,479
1. 家計従事	3,661	3,804	3,856	4,118	4,065	4,123	4,303	4,247	4,160
2. 就学中	2,185	2,289	2,103	2,314	2,216	2,242	2,151	2,251	2,288
3. 年齢により就業不可	2,075	2,194	2,360	2,369	2,415	2,487	2,551	2,566	2,647
4. その他	392	412	355	279	268	343	361	491	385
失業率 (%)		1.4	1.2	1.1	1.1	1.0	1.1	0.8	0.7

(出所) National Statistical Office, Report of the Labor Force Survey,各年版より末廣昭作成。

図表9-2-4-1A タイの年齢階級別労働力率の推移、全体： 2001-2011年(各年、7-9月)

男女合計	2001	2002	2003	2004	2005	2006	2007	2008	2009	2010	2011
全 体	73.2	73.2	73.0	73.4	73.7	73.0	73.6	73.4	73.5	73.0	
15～19歳	34.8	31.6	28.9	31.4	31.4	29.1	28.5	26.8	27.2	27.3	
20～24歳	73.0	73.3	73.0	72.2	71.5	68.4	70.3	71.2	71.2	70.9	
25～29歳	88.7	88.3	88.6	87.9	88.9	87.5	87.5	87.9	87.4	87.6	
30～34歳	89.7	90.2	90.2	90.6	89.3	90.1	90.4	90.5	90.4	89.5	
35～39歳	90.6	91.3	91.4	91.2	91.1	91.1	91.5	92.0	91.0	92.0	
40～49歳	89.6	89.8	89.5	89.4	89.8	89.9	90.2	90.3	90.4	90.4	
50～59歳	79.9	80.9	80.9	80.7	80.8	81.2	82.5	82.7	82.8	82.0	
60歳以上	35.4	36.2	36.4	39.0	38.8	37.5	39.4	37.9	40.0	38.1	

(出所) National Statistical Office, Labour Force Survey, 各年版より末廣昭作成。

図表9-2-4-1B タイの年齢階級別労働力率の推移、男性： 2001-2011年(各年、7-9月)

男性	2001	2002	2003	2004	2005	2006	2007	2008	2009	2010	2011
全 体	81.4	81.5	…	81.8	81.5	81.3	81.7	81.5	81.9	81.2	
15～19歳	40.5	36.5	…	37.2	36.1	36.4	34.7	34.0	34.4	35.1	
20～24歳	79.9	80.9	…	79.8	78.9	77.5	78.7	80.3	80.3	79.0	
25～29歳	96.0	95.2	…	95.5	95.2	93.6	94.4	94.0	94.9	94.8	
30～34歳	96.4	97.3	…	96.6	96.7	97.0	96.6	96.1	96.2	95.4	
35～39歳	97.5	97.5	…	97.2	96.7	96.9	97.1	97.2	96.3	97.4	
40～49歳	97.1	97.2	…	96.7	96.4	96.7	97.1	96.8	96.9	96.5	
50～59歳	91.7	92.2	…	91.6	92.0	92.0	93.1	92.8	92.9	91.8	
60歳以上	46.8	48.5	…	52.0	51.0	50.2	51.6	50.3	52.9	50.0	

(出所) National Statistical Office, Labour Force Survey, 各年版より末廣昭作成。

図表9-2-4-3 タイの年齢階級別労働力率の推移、女性：2001-2011年（各年、7-9月）

女性	2001	2002	2003	2004	2005	2006	2007	2008	2009	2010	2011
全体	65.0	65.1	…	65.1	66.3	65.1	66.0	65.8	65.6	65.3	
15～19歳	29.0	26.5	…	25.4	26.6	21.4	22.0	19.3	19.7	19.1	
20～24歳	65.9	65.5	…	64.3	64.0	59.0	61.7	61.8	61.6	62.4	
25～29歳	81.1	81.2	…	80.0	82.5	81.4	80.4	81.5	79.7	80.2	
30～34歳	82.8	82.9	…	84.3	82.4	83.6	84.3	85.0	84.6	83.5	
35～39歳	83.8	85.0	…	85.2	85.8	85.7	86.4	87.0	86.0	86.8	
40～49歳	82.3	82.5	…	82.2	83.6	83.6	83.8	84.2	84.3	84.7	
50～59歳	68.7	70.3	…	70.3	70.4	71.3	72.6	73.5	73.5	73.1	
60歳以上	25.8	25.8	…	28.1	28.8	27.3	29.6	28.1	29.8	28.6	

（出所）National Statistical Office, Labour Force Survey, 各年版より末廣昭作成。

図表9-2-4-2 タイの年齢階級別都市農村別地域別労働力率の推移、2001-2011年(各年、7-9月) (%)

2001年 (比率、%)								
年齢階級別	都市部農村部			地域別				
	全体	都市部	非都市部	バンコク	中部タイ	北部タイ	東北タイ	南部タイ
全体	73.2	69.9	74.8	69.9	72.1	74.2	74.2	74.5
15～19歳	34.8	27.6	38.2	30.5	33.3	32.4	38.1	35.6
20～24歳	73.0	65.1	77.1	59.9	75.6	75.1	75.3	73.8
25～29歳	88.7	88.8	88.6	89.8	89.0	89.5	88.2	86.4
30～34歳	89.7	89.2	90.0	88.9	89.6	91.1	89.1	90.6
35～39歳	90.6	88.9	91.5	87.8	89.8	92.5	90.7	92.5
40～49歳	89.6	87.0	91.0	85.2	87.9	93.0	89.9	91.8
50～59歳	79.9	73.9	82.7	69.1	77.3	81.9	82.4	85.0
60歳以上	35.4	27.0	39.1	22.5	31.1	36.1	40.0	42.3
2007年 (比率、%)								
年齢階級別	都市部農村部			地域別				
	全体	都市部	非都市部	バンコク	中部タイ	北部タイ	東北タイ	南部タイ
全体	73.6	71.2	74.7	70.5	74.6	73.6	73.0	75.5
15～19歳	28.5	23.0	30.6	22.3	30.8	25.3	26.9	35.7
20～24歳	70.3	63.4	73.4	56.3	75.3	71.8	68.2	74.3
25～29歳	87.5	88.0	87.2	85.4	90.8	88.6	84.9	86.8
30～34歳	90.4	90.6	90.2	90.4	91.3	90.2	89.4	90.9
35～39歳	91.5	89.6	92.5	89.9	90.3	93.1	92.4	91.8
40～49歳	90.2	87.5	91.4	84.8	89.1	91.8	91.3	91.8
50～59歳	82.5	77.5	84.6	73.2	79.5	84.4	85.3	85.6
60歳以上	39.4	30.0	43.2	22.6	35.3	41.5	42.9	46.5
2011年 (比率、%)								
年齢階級別	都市部農村部			地域別				
	全体	都市部	非都市部	バンコク	中部タイ	北部タイ	東北タイ	南部タイ
全体								
15～19歳								
20～24歳								
25～29歳								
30～34歳								
35～39歳								
40～49歳								
50～59歳								
60歳以上								

(注) 都市部 (Municipal Area) と非都市部 (Non-Municipal Area) に区分。非都市部が事実上の農村部に相当する。

(出所) (1) 2001年: NSO, *Report of the Labour Force Survey, July-September 2001*, Table 3 (p.70).

(2) 2007年: NSO, *Report of the Labour Force Survey, July-September 2007*, Table C (p.56).

(3) 2011年: NSO, *Report of the Labour Force Survey, July-September 2011*, Table 3 (p.70).

(作成者) 末廣昭。

図表9-2-5-1A タイの産業別就業者数の推移(1):全体、2003-2011年(実数 1000人、各年7月-9月)

産業分類	2003	2004	2005	2006	2007	2008	2009	2010	2011
全体	34,676	35,711	36,302	36,344	37,122	37,837	38,372	38,692	39,317
農業	15,561	15,115	15,449	15,315	15,492	16,067	15,935	15,745	16,114
1. 農林業	15,146	14,719	15,008	14,887	15,082	15,641	15,477	15,406	15,687
2. 漁業	415	396	441	428	410	426	458	339	428
非農業	19,115	20,596	20,854	21,029	21,576	21,770	22,437	22,946	23,203
1. 鉱業	40	35	40	55	54	55	48	32	48
2. 製造業	5,086	5,313	5,350	5,307	5,593	5,231	5,301	5,189	5,299
3. 電気、ガス、水道	105	99	107	99	105	103	106	99	167
4. 建設業	1,614	1,878	1,853	2,039	1,939	2,012	2,044	2,083	2,173
5. 卸売・小売・修理業	5,057	5,452	5,297	5,402	5,525	5,635	5,872	6,110	5,995
6. ホテル、レストラン	2,103	2,206	2,300	2,215	2,302	2,353	2,557	2,558	2,618
7. 輸送、倉庫業	987	1,067	1,076	1,053	1,026	1,090	1,111	1,048	1,014
8. 金融・保険業	279	303	340	350	350	396	372	373	396
9. 不動産業	567	634	652	659	717	717	743	809	778
10. 公共サービスほか	903	1,015	1,096	1,170	1,287	1,303	1,366	1,618	1,556
11. 教育	957	1,082	1,122	1,080	1,085	1,098	1,167	1,289	1,284
12. 医療、社会保障	518	535	611	603	647	720	715	703	723
13. その他サービス	621	713	719	710	718	819	786	793	896
14. プライベート従事者	255	239	242	222	229	196	224	221	229
15. 団体活動	1	1	2	0	1	1	3	0	4
16. 不明	21	23	48	66	51	39	21	20	23

(出所) National Statistical Office、Report of the Labor Force Survey、各年版より末廣昭作成。

図表9-2-5-1B タイの産業別就業者数の推移(1)全体、2003-2011年(%、各年7月-9月)

産業分類	2003	2004	2005	2006	2007	2008	2009	2010	2011
全体	100.0	100.0	100.0	100.0	100.0	100.0	100.0	100.0	100.0
農業	44.9	42.3	42.6	42.1	41.7	42.5	41.5	40.7	41.0
1. 農林業	43.7	41.2	41.3	41.0	40.6	41.3	40.3	39.8	39.9
2. 漁業	1.2	1.1	1.2	1.2	1.1	1.1	1.2	0.9	1.1
非農業	55.1	57.7	57.4	57.9	58.1	57.5	58.5	59.3	59.0
1. 鉱業	0.1	0.1	0.1	0.2	0.1	0.1	0.1	0.1	0.1
2. 製造業	14.7	14.9	14.7	14.6	15.1	13.8	13.8	13.4	13.5
3. 電気、ガス、水道	0.3	0.3	0.3	0.3	0.3	0.3	0.3	0.3	0.4
4. 建設業	4.7	5.3	5.1	5.6	5.2	5.3	5.3	5.4	5.5
5. 卸売・小売・修理業	14.6	15.3	14.6	14.9	14.9	14.9	15.3	15.8	15.2
6. ホテル、レストラン	6.1	6.2	6.3	6.1	6.2	6.2	6.7	6.6	6.7
7. 輸送、倉庫業	2.8	3.0	3.0	2.9	2.8	2.9	2.9	2.7	2.6
8. 金融・保険業	0.8	0.8	0.9	1.0	0.9	1.0	1.0	1.0	1.0
9. 不動産業	1.6	1.8	1.8	1.8	1.9	1.9	1.9	2.1	2.0
10. 公共サービスほか	2.6	2.8	3.0	3.2	3.5	3.4	3.6	4.2	4.0
11. 教育	2.8	3.0	3.1	3.0	2.9	2.9	3.0	3.3	3.3
12. 医療、社会保障	1.5	1.5	1.7	1.7	1.7	1.9	1.9	1.8	1.8
13. その他サービス	1.8	2.0	2.0	2.0	1.9	2.2	2.0	2.0	2.3
14. プライベート従事者	0.7	0.7	0.7	0.6	0.6	0.5	0.6	0.6	0.6
15. 団体活動	0.0	0.0	0.0	0.0	0.0	0.0	0.0	0.0	0.0
16. 不明	0.1	0.1	0.1	0.2	0.1	0.1	0.1	0.1	0.1

(出所)図表9-2-5-1A より作成。

図表9-2-5-1C タイの産業別就業者数の推移(1):全体、1975-2010年(実数 1000人、各年7月-9月)

産業別	1975	1980	1985	1990	1995	2000	2005	2010
全 体	18,182	22,523	25,853	30,844	32,575	33,001	36,302	38,692
1. 農林水産業	13,270	15,943	17,675	19,726	16,929	16,095	15,449	15,745
2. 鉱業	29	37	69	54	46	39	40	32
3. 製造業	1,356	1,789	2,067	3,133	4,376	4,785	5,350	5,189
4. 電気、ガス、水道	42	59	101	109	168	173	107	99
5. 建設業	206	436	582	1,026	1,846	1,281	1,853	2,083
6. 商業	1,378	1,916	2,376	2,976	4,094	4,802	5,297	6,110
7. 運輸・通信業	381	456	531	733	986	952	1,076	1,048
8. サービス業	1,521	1,886	2,436	3,065	4,121	4,865	7,130	8,386

(注)2005年以降の「サービス業」は、全体から1~7の小計を引いたものを計上しているため、2000年までは必ずしも範囲が一致しない。

(出所) National Statistical Office、Report of the Labor Force Survey、各年版より末廣昭作成。

図表9-2-5-1D タイの産業別就業者数の推移(1)全体、1975-2010年(%、各年7月-9月)

産業別	1975	1980	1985	1990	1995	2000	2005	2010
全 体	100.0	100.0	100.0	100.0	100.0	100.0	100.0	100.0
1. 農林水産業	73.0	70.8	68.4	64.0	52.0	48.8	42.6	40.7
2. 鉱業	0.2	0.2	0.3	0.2	0.1	0.1	0.1	0.1
3. 製造業	7.5	7.9	8.0	10.2	13.4	14.5	14.7	13.4
4. 電気、ガス、水道	0.2	0.3	0.4	0.4	0.5	0.5	0.3	0.3
5. 建設業	1.1	1.9	2.3	3.3	5.7	3.9	5.1	5.4
6. 商業	7.6	8.5	9.2	9.6	12.6	14.6	14.6	15.8
7. 運輸・通信業	2.1	2.0	2.1	2.4	3.0	2.9	3.0	2.7
8. サービス業	8.4	8.4	9.4	9.9	12.7	14.7	19.6	21.7

(出所)図表9-2-5-1C より作成。

図表9-2-5-2A タイの産業別就業者数(2):男性、2003-2011年 (実数 1000人、各年7月-9月)

産業分類	2003	2004	2005	2006	2007	2008	2009	2010	2011
全体	19,081	19,699	19,470	19,638	19,977	20,405	20,787	20,909	21,149
農業	8,934	8,655	8,600	8,556	8,641	9,039	9,075	8,860	8,997
1. 農林業	8,598	8,341	8,251	8,218	8,323	8,716	8,724	8,597	8,673
2. 漁業	336	314	349	338	318	323	351	263	323
非農業	10,147	11,044	10,871	11,083	11,336	11,366	11,712	12,048	12,152
1. 鉱業	30	26	30	43	42	44	36	28	40
2. 製造業	2,416	2,550	2,507	2,480	2,640	2,405	2,528	2,505	2,613
3. 電気、ガス、水道	90	87	89	85	90	85	87	84	128
4. 建設業	1,383	1,595	1,578	1,716	1,620	1,703	1,754	1,775	1,839
5. 卸売・小売・修理業	2,655	2,869	2,759	2,817	2,855	2,946	3,025	3,130	3,045
6. ホテル、レストラン	758	782	760	777	761	823	874	910	937
7. 輸送、倉庫業	849	915	901	887	873	916	935	875	843
8. 金融・保険業	141	146	162	148	152	179	163	167	176
9. 不動産業	333	386	378	372	417	396	443	468	432
10. 公共サービスほか	603	679	726	784	891	853	859	1,027	995
11. 教育	426	469	469	454	474	436	451	523	499
12. 医療、社会保障	145	160	156	144	155	174	178	188	182
13. その他サービス	270	335	299	308	305	365	339	325	367
14. プライベート従事者	37	31	30	34	32	21	30	35	41
15. 団体活動	0	0	0	-	1	0	1	0	-
16. 不明	11	15	27	34	28	18	9	8	14

(出所) National Statistical Office、Report of the Labor Force Survey、各年版より末廣昭作成。

図表9-2-5-2B タイの産業別就業者数(2):男性、2003-2011年 (%、各年7月-9月)

産業分類	2003	2004	2005	2006	2007	2008	2009	2010	2011
全体	100.0	100.0	100.0	100.0	100.0	100.0	100.0	100.0	100.0
農業	46.8	43.9	44.2	43.6	43.3	44.3	43.7	42.4	42.5
1. 農林業	45.1	42.3	42.4	41.8	41.7	42.7	42.0	41.1	41.0
2. 漁業	1.8	1.6	1.8	1.7	1.6	1.6	1.7	1.3	1.5
非農業	53.2	56.1	55.8	56.4	56.7	55.7	56.3	57.6	57.5
1. 鉱業	0.2	0.1	0.2	0.2	0.2	0.2	0.2	0.1	0.2
2. 製造業	12.7	12.9	12.9	12.6	13.2	11.8	12.2	12.0	12.4
3. 電気、ガス、水道	0.5	0.4	0.5	0.4	0.4	0.4	0.4	0.4	0.6
4. 建設業	7.2	8.1	8.1	8.7	8.1	8.3	8.4	8.5	8.7
5. 卸売・小売・修理業	13.9	14.6	14.2	14.3	14.3	14.4	14.6	15.0	14.4
6. ホテル、レストラン	4.0	4.0	3.9	4.0	3.8	4.0	4.2	4.4	4.4
7. 輸送、倉庫業	4.4	4.6	4.6	4.5	4.4	4.5	4.5	4.2	4.0
8. 金融・保険業	0.7	0.7	0.8	0.8	0.8	0.9	0.8	0.8	0.8
9. 不動産業	1.7	2.0	1.9	1.9	2.1	1.9	2.1	2.2	2.0
10. 公共サービスほか	3.2	3.4	3.7	4.0	4.5	4.2	4.1	4.9	4.7
11. 教育	2.2	2.4	2.4	2.3	2.4	2.1	2.2	2.5	2.4
12. 医療、社会保障	0.8	0.8	0.8	0.7	0.8	0.9	0.9	0.9	0.9
13. その他サービス	1.4	1.7	1.5	1.6	1.5	1.8	1.6	1.6	1.7
14. プライベート従事者	0.2	0.2	0.2	0.2	0.2	0.1	0.1	0.2	0.2
15. 団体活動	0.0	0.0	0.0	-	0.0	0.0	0.0	0.0	-
16. 不明	0.1	0.1	0.1	0.2	0.1	0.1	0.0	0.0	0.1

(出所) 図表9-2-5-2A より作成。

図表9-2-5-2C タイの産業別就業者数の推移(2):男性、1975-2010年(実数 1000人、各年7月-9月)

産業別	1975	1980	1985	1990	1995	2000	2005	2010
全体	9,864	11,866	13,972	16,457	17,779	18,105	19,470	20,909
1. 農林水産業	6,978	8,049	9,386	10,381	9,023	9,049	8,600	8,860
2. 鉱業	16	28	47	46	39	32	30	28
3. 製造業	776	1,036	1,144	1,569	2,204	2,455	2,507	2,505
4. 電気、ガス、水道	36	54	90	87	133	134	89	84
5. 建設業	189	374	478	855	1,527	1,090	1,578	1,775
6. 商業	656	881	1,128	1,376	1,892	2,259	2,759	3,130
7. 運輸・通信業	366	426	485	655	889	837	901	875
8. サービス業	849	1,017	1,205	1,475	2,068	2,305	3,006	3,652

(注)2005年以降の「サービス業」は、全体から1~7の小計を引いたものを計上しているため、2000年までは必ずしも範疇が一致しない。

(出所) National Statistical Office、Report of the Labor Force Survey、各年版より末廣昭作成。

図表9-2-5-2D タイの産業別就業者数の推移(2)男性、1975-2010年(％、各年7月-9月)

産業別	1975	1980	1985	1990	1995	2000	2005	2010
全体	100.0	100.0	100.0	100.0	100.0	100.0	100.0	100.0
1. 農林水産業	70.7	67.8	67.2	63.1	50.8	50.0	44.2	42.4
2. 鉱業	0.2	0.2	0.3	0.3	0.2	0.2	0.2	0.1
3. 製造業	7.9	8.7	8.2	9.5	12.4	13.6	12.9	12.0
4. 電気、ガス、水道	0.4	0.5	0.6	0.5	0.7	0.7	0.5	0.4
5. 建設業	1.9	3.2	3.4	5.2	8.6	6.0	8.1	8.5
6. 商業	6.7	7.4	8.1	8.4	10.6	12.5	14.2	15.0
7. 運輸・通信業	3.7	3.6	3.5	4.0	5.0	4.6	4.6	4.2
8. サービス業	8.6	8.6	8.6	9.0	11.6	12.7	15.4	17.5

(出所)図表9-2-5-2C より作成。

図表9-2-5-3A タイの産業別就業者数(3):女性、2003-2011年(実数 1000人、各年7月-9月)

産業分類	2003	2004	2005	2006	2007	2008	2009	2010	2011
全体	15,595	16,013	16,832	16,706	17,145	17,432	17,584	17,783	18,169
農業	6,627	6,461	6,849	6,760	6,851	7,028	6,860	6,885	7,118
1. 農林業	6,548	6,378	6,757	6,669	6,759	6,925	6,753	6,809	7,013
2. 漁業	79	82	92	91	92	102	107	76	104
非農業	8,968	9,552	9,983	9,947	10,295	10,404	10,724	10,898	11,051
1. 鉱業	9	9	10	12	11	11	12	4	8
2. 製造業	2,670	2,763	2,843	2,827	2,953	2,826	2,773	2,684	2,686
3. 電気、ガス、水道	15	12	18	14	15	18	19	15	39
4. 建設業	231	283	275	323	319	310	290	308	334
5. 卸売・小売・修理業	2,403	2,583	2,538	2,585	2,671	2,689	2,846	2,980	2,951
6. ホテル、レストラン	1,345	1,425	1,540	1,438	1,541	1,530	1,684	1,648	1,681
7. 輸送、倉庫業	138	153	175	166	153	174	177	172	171
8. 金融・保険業	138	158	178	202	198	217	209	206	220
9. 不動産業	234	248	274	288	300	321	300	342	346
10. 公共サービスほか	300	336	369	386	396	450	507	592	560
11. 教育	531	613	653	626	611	662	716	765	785
12. 医療、社会保障	373	375	455	459	492	546	537	515	542
13. その他サービス	351	378	420	402	412	454	447	468	528
14. プライベート従事者	217	208	212	188	197	175	194	186	188
15. 団体活動	1	1	2	0	0	1	2	0	4
16. 不明	10	9	21	32	23	20	12	13	8

(出所) National Statistical Office、Report of the Labor Force Survey、各年版より末廣昭作成。

図表9-2-5-3B タイの産業別就業者数(3):女性、2003-2011年(%、各年7月-9月)

産業分類	2003	2004	2005	2006	2007	2008	2009	2010	2011
全体	100.0	100.0	100.0	100.0	100.0	100.0	100.0	100.0	100.0
農業	42.5	40.3	40.7	40.5	40.0	40.3	39.0	38.7	39.2
1. 農林業	42.0	39.8	40.1	39.9	39.4	39.7	38.4	38.3	38.6
2. 漁業	0.5	0.5	0.5	0.5	0.5	0.6	0.6	0.4	0.6
非農業	57.5	59.7	59.3	59.5	60.0	59.7	61.0	61.3	60.8
1. 鉱業	0.1	0.1	0.1	0.1	0.1	0.1	0.1	0.0	0.0
2. 製造業	17.1	17.3	16.9	16.9	17.2	16.2	15.8	15.1	14.8
3. 電気、ガス、水道	0.1	0.1	0.1	0.1	0.1	0.1	0.1	0.1	0.2
4. 建設業	1.5	1.8	1.6	1.9	1.9	1.8	1.6	1.7	1.8
5. 卸売・小売・修理業	15.4	16.1	15.1	15.5	15.6	15.4	16.2	16.8	16.2
6. ホテル、レストラン	8.6	8.9	9.2	8.6	9.0	8.8	9.6	9.3	9.3
7. 輸送、倉庫業	0.9	1.0	1.0	1.0	0.9	1.0	1.0	1.0	0.9
8. 金融・保険業	0.9	1.0	1.1	1.2	1.2	1.2	1.2	1.2	1.2
9. 不動産業	1.5	1.5	1.6	1.7	1.8	1.8	1.7	1.9	1.9
10. 公共サービスほか	1.9	2.1	2.2	2.3	2.3	2.6	2.9	3.3	3.1
11. 教育	3.4	3.8	3.9	3.7	3.6	3.8	4.1	4.3	4.3
12. 医療、社会保障	2.4	2.3	2.7	2.7	2.9	3.1	3.1	2.9	3.0
13. その他サービス	2.3	2.4	2.5	2.4	2.4	2.6	2.5	2.6	2.9
14. プライベート従事者	1.4	1.3	1.3	1.1	1.2	1.0	1.1	1.0	1.0
15. 団体活動	0.0	0.0	0.0	0.0	0.0	0.0	0.0	0.0	0.0
16. 不明	0.1	0.1	0.1	0.2	0.1	0.1	0.1	0.1	0.0

(出所) 図表9-2-5-3A より作成。

図表9-2-5-3C タイの産業別就業者数の推移(3):女性、1975-2010年(実数 1000人、各年7月-9月)

産業別	1975	1980	1985	1990	1995	2000	2005	2010
全 体	8,318	10,657	11,881	14,387	14,796	14,836	16,832	17,783
1. 農林水産業	6,292	7,894	8,289	9,345	7,906	7,046	6,849	6,885
2. 鉱業	13	9	22	8	7	7	10	4
3. 製造業	580	753	923	1,564	2,172	2,330	2,843	2,684
4. 電気、ガス、水道	6	5	11	22	35	39	18	15
5. 建設業	17	62	104	171	319	191	275	308
6. 商業	722	1,035	1,248	1,600	2,202	2,543	2,538	2,980
7. 運輸・通信業	15	30	46	78	97	115	175	172
8. サービス業	672	869	1,231	1,590	2,053	2,560	4,124	4,735

(注)2005年以降の「サービス業」は、全体から1~7の小計を引いたものを計上しているため、2000年までは必ずしも範疇が一致しない。

(出所) National Statistical Office、Report of the Labor Force Survey、各年版より末廣昭作成。

図表9-2-5-3D タイの産業別就業者数の推移(3):女性、1975-2010年(％、各年7月-9月)

産業別	1975	1980	1985	1990	1995	2000	2005	2010
全 体	100.0	100.0	100.0	100.0	100.0	100.0	100.0	100.0
1. 農林水産業	75.6	74.1	69.8	65.0	53.4	47.5	40.7	38.7
2. 鉱業	0.2	0.1	0.2	0.1	0.0	0.0	0.1	0.0
3. 製造業	7.0	7.1	7.8	10.9	14.7	15.7	16.9	15.1
4. 電気、ガス、水道	0.1	0.0	0.1	0.2	0.2	0.3	0.1	0.1
5. 建設業	0.2	0.6	0.9	1.2	2.2	1.3	1.6	1.7
6. 商業	8.7	9.7	10.5	11.1	14.9	17.1	15.1	16.8
7. 運輸・通信業	0.2	0.3	0.4	0.5	0.7	0.8	1.0	1.0
8. サービス業	8.1	8.2	10.4	11.1	13.9	17.3	24.5	26.6

(出所)図表9-2-5-3C より作成。

図表9-2-6-1A タイの職業別就業者数(1):全体、2003-2011年 (実数 1000人、各年7月-9月)

職業分類	2003	2004	2005	2006	2007	2008	2009	2010	2011
合計	34,676	35,711	36,302	36,344	37,122	37,837	38,372	38,692	39,317
1. 議員、行政官、管理的職業	2,361	2,374	2,382	2,400	2,480	999	1,003	1,239	969
2. 専門的職業	1,205	1,342	1,472	1,505	1,478	1,532	1,545	1,640	1,863
3. 技術職、準専門職	1,252	1,346	1,466	1,520	1,569	1,543	1,507	1,555	1,286
4. 事務的職業	1,178	1,251	1,351	1,278	1,361	1,428	1,525	1,530	1,319
5. サービス業・販売職	4,474	4,854	4,868	4,921	5,186	6,200	6,574	6,715	7,503
6. 熟練の農業漁業者	14,299	13,665	13,893	13,894	14,218	14,866	14,756	14,793	15,207
7. 熟練職	3,700	3,907	3,772	3,761	3,856	4,212	4,416	4,217	4,354
8. 装置・機械の操作・組立員	2,609	2,914	2,911	2,896	2,966	2,875	2,814	2,914	2,959
9. 初級の職業	3,586	4,035	4,147	4,111	3,956	4,150	4,221	4,073	3,820
10. 分類不能	14	22	40	59	53	33	11	16	36

(出所) National Statistical Office、Report of the Labor Force Survey、各年版より末廣昭作成。

図表9-2-6-1B タイの職業別就業者数(1):全体、2003-2011年 (%、各年7月-9月)

職業分類	2003	2004	2005	2006	2007	2008	2009	2010	2011
合計	100.0	100.0	100.0	100.0	100.0	100.0	100.0	100.0	100.0
1. 議員、行政官、管理的職業	6.8	6.6	6.6	6.6	6.7	2.6	2.6	3.2	2.5
2. 専門的職業	3.5	3.8	4.1	4.1	4.0	4.0	4.0	4.2	4.7
3. 技術職、準専門職	3.6	3.8	4.0	4.2	4.2	4.1	3.9	4.0	3.3
4. 事務的職業	3.4	3.5	3.7	3.5	3.7	3.8	4.0	4.0	3.4
5. サービス業・販売職	12.9	13.6	13.4	13.5	14.0	16.4	17.1	17.4	19.1
6. 熟練の農業漁業者	41.2	38.3	38.3	38.2	38.3	39.3	38.5	38.2	38.7
7. 熟練職	10.7	10.9	10.4	10.3	10.4	11.1	11.5	10.9	11.1
8. 装置・機械の操作・組立員	7.5	8.2	8.0	8.0	8.0	7.6	7.3	7.5	7.5
9. 初級の職業	10.3	11.3	11.4	11.3	10.7	11.0	11.0	10.5	9.7
10. 分類不能	0.0	0.1	0.1	0.2	0.1	0.1	0.0	0.0	0.1

(出所) 図表9-2-6-1Aより作成。

図表9-2-6-1C タイの職業別就業者数(1):全体、1975-2000年 (実数 1000人、各年7月-9月)

職業別	1975	1980	1985	1990	1995	2000			
合計	18,182	22,523	25,852	30,844	32,575	33,001			
1. 専門職、技術職	405	560	764	1,032	1,595	2,114			
2. 行政職、管理職	123	294	347	442	716	921			
3. 事務職	236	391	548	879	1,264	1,145			
4. 販売職	1,472	1,877	2,191	2,688	3,647	4,274			
5. 農業漁業者	13,287	15,960	17,717	19,753	17,021	16,178			
6. 採鉱、運輸通信	407	490	604	856	1,088	1,169			
7. 技能工、生産労働者	1,792	2,350	2,759	4,053	6,229	5,535			
8. サービス労働者	461	600	914	1,108	1,352	1,685			
9. 分類不能	-	-	9	30	-	6			

(出所) National Statistical Office、Report of the Labor Force Survey、各年版より末廣昭作成。

図表9-2-6-1D タイの職業別就業者数(1):全体、1975-2000年 (%、各年7月-9月)

職業別	1975	1980	1985	1990	1995	2000			
合計	100.0	100.0	100.0	100.0	100.0	100.0			
1. 専門職、技術職	2.2	2.5	3.0	3.3	4.9	6.4			
2. 行政職、管理職	0.7	1.3	1.3	1.4	2.2	2.8			
3. 事務職	1.3	1.7	2.1	2.8	3.9	3.5			
4. 販売職	8.1	8.3	8.5	8.7	11.2	13.0			
5. 農業漁業者	73.1	70.9	68.5	64.0	52.3	49.0			
6. 採鉱、運輸通信	2.2	2.2	2.3	2.8	3.3	3.5			
7. 技能工、生産労働者	9.9	10.4	10.7	13.1	19.1	16.8			
8. サービス労働者	2.5	2.7	3.5	3.6	4.2	5.1			
9. 分類不能	-	-	0.0	0.1	-	0.0			

(出所) 図表9-2-6-1Cより作成。

図表9-2-6-2A タイの職業別就業者数(2):男性、2003-2011年 (実数 1000人、各年7月-9月)

職業分類	2003	2004	2005	2006	2007	2008	2009	2010	2011
合計	19,081	19,699	19,470	19,638	19,977	20,405	20,787	20,909	21,149
1. 議員、行政官、管理的職業	1,741	1,720	1,695	1,699	1,743	762	752	904	731
2. 専門的職業	545	591	625	623	638	632	624	669	766
3. 技術職、準専門職	628	685	715	733	782	733	711	734	573
4. 事務的職業	404	449	469	434	438	490	498	473	406
5. サービス業・販売職	1,599	1,762	1,696	1,784	1,856	2,437	2,539	2,609	3,117
6. 熟練の農業漁業者	8,109	7,726	7,627	7,686	7,860	8,333	8,371	8,288	8,465
7. 熟練職	2,425	2,627	2,516	2,559	2,599	2,929	3,074	3,015	3,212
8. 装置・機械の操作・組立員	1,806	2,003	2,019	1,985	2,048	1,984	2,038	2,065	2,040
9. 初級の職業	1,816	2,123	2,090	2,102	1,983	2,088	2,177	2,144	1,815
10. 分類不能	9	13	19	34	31	17	4	7	24

(出所) National Statistical Office、Report of the Labor Force Survey, 各年版より末廣昭作成。

図表9-2-6-2B タイの職業別就業者数(2):男性、2003-2011年 (%、各年7月-9月)

職業分類	2003	2004	2005	2006	2007	2008	2009	2010	2011
合計	100.0	100.0	100.0	100.0	100.0	100.0	100.0	100.0	100.0
1. 議員、行政官、管理的職業	9.1	8.7	8.7	8.6	8.7	3.7	3.6	4.3	3.5
2. 専門的職業	2.9	3.0	3.2	3.2	3.2	3.1	3.0	3.2	3.6
3. 技術職、準専門職	3.3	3.5	3.7	3.7	3.9	3.6	3.4	3.5	2.7
4. 事務的職業	2.1	2.3	2.4	2.2	2.2	2.4	2.4	2.3	1.9
5. サービス業・販売職	8.4	8.9	8.7	9.1	9.3	11.9	12.2	12.5	14.7
6. 熟練の農業漁業者	42.5	39.2	39.2	39.1	39.3	40.8	40.3	39.6	40.0
7. 熟練職	12.7	13.3	12.9	13.0	13.0	14.4	14.8	14.4	15.2
8. 装置・機械の操作・組立員	9.5	10.2	10.4	10.1	10.3	9.7	9.8	9.9	9.6
9. 初級の職業	9.5	10.8	10.7	10.7	9.9	10.2	10.5	10.3	8.6
10. 分類不能	0.0	0.1	0.1	0.2	0.2	0.1	0.0	0.0	0.1

(出所) 図表9-2-6-2Aより作成。

図表9-2-6-2C タイの職業別就業者数(2):男性、1975-2000年 (実数 1000人、各年7月-9月)

職業別	1975	1980	1985	1990	1995	2000			
合計	9,864	11,866	13,972	16,457	17,779	18,165			
1. 専門職、技術職	215	296	388	501	757	941			
2. 行政職、管理職	106	242	274	358	578	677			
3. 事務職	150	224	278	420	564	467			
4. 販売職	638	759	886	1,064	1,451	1,764			
5. 農業漁業者	6,986	8,051	9,403	10,413	9,100	9,117			
6. 採鉱、運輸通信	396	473	581	819	1,232	1,109			
7. 技能工、生産労働者	1,142	1,522	1,718	2,376	3,403	3,271			
8. サービス労働者	231	300	436	485	693	814			
9. 分類不能	-	-	6	20	1	4			

(出所) National Statistical Office、Report of the Labor Force Survey, 各年版より末廣昭作成。

図表9-2-6-2D タイの職業別就業者数(2):男性、1975-2000年 (%、各年7月-9月)

職業別	1975	1980	1985	1990	1995	2000			
合計	100.0	100.0	100.0	100.0	100.0	100.0			
1. 専門職、技術職	2.2	2.5	2.8	3.0	4.3	5.2			
2. 行政職、管理職	1.1	2.0	2.0	2.2	3.3	3.7			
3. 事務職	1.5	1.9	2.0	2.6	3.2	2.6			
4. 販売職	6.5	6.4	6.3	6.5	8.2	9.7			
5. 農業漁業者	70.8	67.8	67.3	63.3	51.2	50.2			
6. 採鉱、運輸通信	4.0	4.0	4.2	5.0	6.9	6.1			
7. 技能工、生産労働者	11.6	12.8	12.3	14.4	19.1	18.0			
8. サービス労働者	2.3	2.5	3.1	2.9	3.9	4.5			
9. 分類不能	-	-	0.0	0.1	0.0	0.0			

(出所) 図表9-2-6-2Cより作成。

図表9-2-6-3A タイの職業別就業者数(3):女性、2003-2011年 (実数 1000人、各年7月-9月)

職業分類	2003	2004	2005	2006	2007	2008	2009	2010	2011
合計	15,595	16,013	16,832	16,706	17,145	17,432	17,584	17,783	18,169
1. 議員、行政官、管理的職業	620	654	687	701	737	237	251	335	238
2. 専門的職業	660	751	847	882	840	899	921	971	1,097
3. 技術職、準専門職	624	662	751	787	787	811	796	820	713
4. 事務的職業	774	802	883	843	923	938	1,027	1,058	914
5. サービス業・販売職	2,876	3,092	3,172	3,137	3,330	3,763	4,035	4,107	4,387
6. 熟練の農業漁業者	6,190	5,939	6,266	6,208	6,359	6,533	6,385	6,504	6,741
7. 熟練職	1,275	1,280	1,256	1,203	1,258	1,283	1,342	1,201	1,143
8. 装置・機械の操作・組立員	802	912	892	911	918	890	776	849	918
9. 初級の職業	1,770	1,912	2,057	2,009	1,973	2,063	2,044	1,930	2,005
10. 分類不能	5	9	21	25	22	17	7	9	13

(出所) National Statistical Office、Report of the Labor Force Survey, 各年版より末廣昭作成。

図表9-2-6-3B タイの職業別就業者数(3):女性、2003-2011年 (%、各年7月-9月)

職業分類	2003	2004	2005	2006	2007	2008	2009	2010	2011
合計	100.0	100.0	100.0	100.0	100.0	100.0	100.0	100.0	100.0
1. 議員、行政官、管理的職業	4.0	4.1	4.1	4.2	4.3	1.4	1.4	1.9	1.3
2. 専門的職業	4.2	4.7	5.0	5.3	4.9	5.2	5.2	5.5	6.0
3. 技術職、準専門職	4.0	4.1	4.5	4.7	4.6	4.6	4.5	4.6	3.9
4. 事務的職業	5.0	5.0	5.2	5.0	5.4	5.4	5.8	5.9	5.0
5. サービス業・販売職	18.4	19.3	18.8	18.8	19.4	21.6	22.9	23.1	24.1
6. 熟練の農業漁業者	39.7	37.1	37.2	37.2	37.1	37.5	36.3	36.6	37.1
7. 熟練職	8.2	8.0	7.5	7.2	7.3	7.4	7.6	6.8	6.3
8. 装置・機械の操作・組立員	5.1	5.7	5.3	5.5	5.4	5.1	4.4	4.8	5.1
9. 初級の職業	11.3	11.9	12.2	12.0	11.5	11.8	11.6	10.9	11.0
10. 分類不能	0.0	0.1	0.1	0.1	0.1	0.1	0.0	0.0	0.1

(出所) 図表9-2-6-3Aより作成。

図表9-2-6-3C タイの職業別就業者数(3):女性、1975-2000年 (実数 1000人、各年7月-9月)

職業別	1975	1980	1985	1990	1995	2000			
合計	8,318	10,657	11,881	14,387	14,796	14,836			
1. 専門職、技術職	190	264	376	531	838	1,173			
2. 行政職、管理職	17	52	73	84	138	244			
3. 事務職	86	167	270	459	700	678			
4. 販売職	834	1,118	1,305	1,624	2,196	2,510			
5. 農業漁業者	6,301	7,909	8,314	9,342	7,921	7,061			
6. 採鉱、運輸通信	11	17	23	37	54	54			
7. 技能工、生産労働者	650	829	1,040	1,677	2,272	2,246			
8. サービス労働者	229	300	478	623	675	867			
9. 分類不能	-	-	3	10	-	2			

(出所) National Statistical Office、Report of the Labor Force Survey、各年版より末廣昭作成。

図表9-2-6-3D タイの職業別就業者数(3):女性、1975-2000年 (%、各年7月-9月)

職業別	1975	1980	1985	1990	1995	2000			
合計	100.0	100.0	100.0	100.0	100.0	100.0			
1. 専門職、技術職	2.3	2.5	3.2	3.7	5.7	7.9			
2. 行政職、管理職	0.2	0.5	0.6	0.6	0.9	1.6			
3. 事務職	1.0	1.6	2.3	3.2	4.7	4.6			
4. 販売職	10.0	10.5	11.0	11.3	14.8	16.9			
5. 農業漁業者	75.8	74.2	70.0	64.9	53.5	47.6			
6. 採鉱、運輸通信	0.1	0.2	0.2	0.3	0.4	0.4			
7. 技能工、生産労働者	7.8	7.8	8.8	11.7	15.4	15.1			
8. サービス労働者	2.8	2.8	4.0	4.3	4.6	5.8			
9. 分類不能	-	-	0.0	0.1	-	0.0			

(出所) 図表9-2-6-3C より作成。

図表9-2-7-1A タイの就業地位別就業者数(1):全体、2003-2011年 (実数 1000人、7月-9月)

就業地位別	2003	2004	2005	2006	2007	2008	2009	2010	2011
合計	34,676	35,711	36,302	36,344	37,122	37,837	38,372	38,692	39,317
1. 使用者	1,135	1,091	1,130	1,092	1,101	985	1,047	1,042	901
2. 政府被用者	2,591	2,879	3,064	3,126	3,246	3,381	3,417	3,719	3,709
3. 民間企業被用者	11,468	12,764	12,783	12,743	12,929	12,960	13,033	12,766	12,867
4. 自営業者	10,919	11,014	11,448	11,527	11,866	12,045	12,512	12,369	12,513
5. 不払い家族労働者	8,532	7,914	7,827	7,821	7,928	8,420	8,316	8,768	9,261
6. 協同組合	32	50	51	35	52	46	45	27	66

(出所) National Statistical Office、Report of the Labor Force Survey, 各年版より末廣昭作成。

図表9-2-7-1B タイの就業地位別就業者数(1):全体、2003-2011年 (%、7月-9月)

就業地位別	2003	2004	2005	2006	2007	2008	2009	2010	2011
合計	100.0	100.0	100.0	100.0	100.0	100.0	100.0	100.0	100.0
1. 使用者	3.3	3.1	3.1	3.0	3.0	2.6	2.7	2.7	2.3
2. 政府被用者	7.5	8.1	8.4	8.6	8.7	8.9	8.9	9.6	9.4
3. 民間企業被用者	33.1	35.7	35.2	35.1	34.8	34.3	34.0	33.0	32.7
4. 自営業者	31.5	30.8	31.5	31.7	32.0	31.8	32.6	32.0	31.8
5. 不払い家族労働者	24.6	22.2	21.6	21.5	21.4	22.3	21.7	22.7	23.6
6. 協同組合	0.1	0.1	0.1	0.1	0.1	0.1	0.1	0.1	0.2

(出所) 図表9-2-7-1A より作成。

図表9-2-7-1C タイの就業地位別就業者数(1):全体、1975-2010年 (実数 1000人、7月-9月)

就業地位別	1975	1980	1985	1990	1995	2000	2005	2010
合計	18,182	22,523	25,853	30,843	32,575	33,001	36,302	38,692
1. 使用者	72	281	272	380	949	1,101	1,130	1,042
2. 政府被用者	848	1,191	1,606	1,848	2,424	2,719	3,064	3,719
3. 民間企業被用者	2,464	3,726	4,956	6,927	9,189	10,351	12,783	12,766
4. 自営業者	6,141	6,788	7,934	9,176	9,836	9,941	11,448	12,369
5. 不払い家族労働者	8,656	10,537	11,085	12,513	10,176	8,888	7,827	8,768

(出所) National Statistical Office、Report of the Labor Force Survey, 各年版より末廣昭作成。

図表9-2-7-1D タイの就業地位別就業者数(1):全体、1975-2010年 (%、7月-9月)

就業地位別	1975	1980	1985	1990	1995	2000	2005	2010
合計	100.0	100.0	100.0	100.0	100.0	100.0	100.0	100.0
1. 使用者	0.4	1.2	1.1	1.2	2.9	3.3	3.1	2.7
2. 政府被用者	4.7	5.3	6.2	6.0	7.4	8.2	8.4	9.6
3. 民間企業被用者	13.6	16.5	19.2	22.5	28.2	31.4	35.2	33.0
4. 自営業者	33.8	30.1	30.7	29.8	30.2	30.1	31.5	32.0
5. 不払い家族労働者	47.6	46.8	42.9	40.6	31.2	26.9	21.6	22.7

(出所) 図表9-2-7-1Cより作成。

図表9-2-7-2A タイの就業地位別就業者数(2):男性、2003-2011年 (実数 1000人、7月-9月)

就業地位別	2003	2004	2005	2006	2007	2008	2009	2010	2011
合計	19,081	19,699	19,470	19,638	19,977	20,405	20,787	20,909	21,149
1. 使用者	911	847	874	827	840	757	805	770	686
2. 政府被用者	1,468	1,640	1,670	1,720	1,852	1,818	1,810	1,976	1,917
3. 民間企業被用者	6,328	7,126	6,986	6,988	7,048	7,102	7,234	7,134	7,146
4. 自営業者	7,318	7,173	7,280	7,365	7,408	7,717	7,941	7,803	7,914
5. 不払い家族労働者	3,046	2,887	2,636	2,726	2,807	2,995	2,974	3,208	3,438
6. 協同組合	11	24	25	12	21	16	24	17	47

(出所) National Statistical Office、Report of the Labor Force Survey, 各年版より末廣昭作成。

図表9-2-7-2B タイの就業地位別就業者数(2):男性、2003-2011年 (%、7月-9月)

就業地位別	2003	2004	2005	2006	2007	2008	2009	2010	2011
合計	100.0	100.0	100.0	100.0	100.0	100.0	100.0	100.0	100.0
1. 使用者	4.8	4.3	4.5	4.2	4.2	3.7	3.9	3.7	3.2
2. 政府被用者	7.7	8.3	8.6	8.8	9.3	8.9	8.7	9.5	9.1
3. 民間企業被用者	33.2	36.2	35.9	35.6	35.3	34.8	34.8	34.1	33.8
4. 自営業者	38.4	36.4	37.4	37.5	37.1	37.8	38.2	37.3	37.4
5. 不払い家族労働者	16.0	14.7	13.5	13.9	14.1	14.7	14.3	15.3	16.3
6. 協同組合	0.1	0.1	0.1	0.1	0.1	0.1	0.1	0.1	0.2

(出所) 図表9-2-7-2A より作成。

図表9-2-7-2C タイの就業地位別就業者数(2):男性、1975-2010年 (実数、各年7月-9月)

(単位:1000人)

就業地位別	1975	1980	1985	1990	1995	2000	2005	2010
合計	9,864	11,866	13,972	16,456	17,779	18,165	19,470	20,909
1. 使用者	58	224	210	296	760	845	874	770
2. 政府被用者	618	845	1,092	1,193	1,544	1,626	1,670	1,976
3. 民間企業被用者	1,502	2,259	2,847	3,905	5,268	5,684	6,986	7,134
4. 自営業者	4,736	4,991	5,881	6,623	6,917	7,026	7,280	7,803
5. 不払い家族労働者	2,950	3,547	3,942	4,440	3,290	2,983	2,636	3,208

(出所) National Statistical Office、Report of the Labor Force Survey, 各年版より末廣昭作成。

図表9-2-7-2D タイの就業地位別就業者数(2):男性、1975-2010年 (%、各年7月-9月)

(単位:%)

就業地位別	1975	1980	1985	1990	1995	2000	2005	2010
合計	100.0	100.0	100.0	100.0	100.0	100.0	100.0	100.0
1. 使用者	0.6	1.9	1.5	1.8	4.3	4.7	4.5	3.7
2. 政府被用者	6.3	7.1	7.8	7.2	8.7	9.0	8.6	9.5
3. 民間企業被用者	15.2	19.0	20.4	23.7	29.6	31.3	35.9	34.1
4. 自営業者	48.0	42.1	42.1	40.2	38.9	38.7	37.4	37.3
5. 不払い家族労働者	29.9	29.9	28.2	27.0	18.5	16.4	13.5	15.3

(出所) 図表9-2-7-2C より作成。

図表9-2-7-3A タイの就業地位別就業者数(3):女性、2003-2011年 (実数 1000人:7月-9月)

就業地位別	2003	2004	2005	2006	2007	2008	2009	2010	2011
合計	15,595	16,013	16,832	16,706	17,145	17,432	17,584	17,783	18,169
1. 使用者	224	243	256	265	261	228	242	272	216
2. 政府被用者	1,123	1,238	1,393	1,406	1,394	1,563	1,608	1,743	1,792
3. 民間企業被用者	5,140	5,638	5,797	5,755	5,881	5,858	5,799	5,633	5,721
4. 自営業者	3,601	3,841	4,167	4,162	4,458	4,328	4,571	4,566	4,599
5. 不払い家族労働者	5,486	5,026	5,191	5,095	5,121	5,425	5,343	5,560	5,823
6. 協同組合	21	26	27	23	30	30	21	9	18

(出所) National Statistical Office、Report of the Labor Force Survey、各年版より末廣昭作成。

図表9-2-7-3B タイの就業地位別就業者数(3):女性、2003-2011年 (%、各年7月-9月)

就業地位別	2003	2004	2005	2006	2007	2008	2009	2010	2011
合計	100.0	100.0	100.0	100.0	100.0	100.0	100.0	100.0	100.0
1. 使用者	1.4	1.5	1.5	1.6	1.5	1.3	1.4	1.5	1.2
2. 政府被用者	7.2	7.7	8.3	8.4	8.1	9.0	9.1	9.8	9.9
3. 民間企業被用者	33.0	35.2	34.4	34.5	34.3	33.6	33.0	31.7	31.5
4. 自営業者	23.1	24.0	24.8	24.9	26.0	24.8	26.0	25.7	25.3
5. 不払い家族労働者	35.2	31.4	30.8	30.5	29.9	31.1	30.4	31.3	32.0
6. 協同組合	0.1	0.2	0.2	0.1	0.2	0.2	0.1	0.1	0.1

(出所) 図表9-2-7-3A より作成。

図表9-2-7-3C タイの就業地位別就業者数(3):女性、1975-2010年 (実数 1000人)

就業地位別	1975	1980	1985	1990	1995	2000	2005	2010	
合計	8,318	10,657	11,881	14,387	14,796	14,836	16,832	17,783	
1. 使用者	14	57	62	84	189	256	256	272	
2. 政府被用者	230	346	514	655	880	1,093	1,393	1,743	
3. 民間企業被用者	962	1,467	2,109	3,022	3,921	4,667	5,797	5,633	
4. 自営業者	1,405	1,797	2,053	2,553	2,919	2,915	4,167	4,566	
5. 不払い家族労働者	5,706	6,990	7,143	8,073	6,886	5,905	5,191	5,560	

(出所) National Statistical Office、Report of the Labor Force Survey、各年版より末廣昭作成。

図表9-2-7-3D タイの就業地位別就業者数(3):女性、1975-2010年 (%)

就業地位別	1975	1980	1985	1990	1995	2000	2005	2010	
合計	100.0	100.0	100.0	100.0	100.0	100.0	100.0	100.0	
1. 使用者	0.2	0.5	0.5	0.6	1.3	1.7	1.5	1.5	
2. 政府被用者	2.8	3.2	4.3	4.6	5.9	7.4	8.3	9.8	
3. 民間企業被用者	11.6	13.8	17.8	21.0	26.5	31.5	34.4	31.7	
4. 自営業者	16.9	16.9	17.3	17.7	19.7	19.6	24.8	25.7	
5. 不払い家族労働者	68.6	65.6	60.1	56.1	46.5	39.8	30.8	31.3	

(出所) 図表9-2-7-3C より作成。

図表9-2-8-1A 教育段階別就業者数(1):全体、2003-2011年 (実数、各年7月-9月)

(単位:1000人)

教育段階	2003	2004	2005	2006	2007	2008	2009	2010	2011
合計	34,676	35,711	36,302	36,344	37,122	37,837	38,372	38,692	39,317
学歴なし	1,204	1,266	1,325	1,321	1,266	1,106	1,173	1,177	1,149
小学校未満	12,960	12,691	12,813	12,431	11,838	11,783	11,591	10,906	10,912
小学校卒	7,938	8,034	8,028	7,896	8,504	8,689	8,744	8,815	8,881
中学校卒	4,749	5,028	4,990	5,101	5,452	5,708	5,816	6,039	6,193
高校卒	3,603	4,041	4,130	4,344	4,617	4,791	5,050	5,385	5,559
普通高校	2,511	2,848	2,916	3,168	3,372	3,565	3,734	4,071	4,249
職業学校	1,073	1,177	1,197	1,162	1,233	1,210	1,306	1,299	1,301
教員養成高校	19	16	17	14	12	16	11	15	8
高等教育	4,122	4,498	4,832	5,053	5,444	5,603	5,908	6,216	6,491
大学等	2,016	2,313	2,529	2,704	2,834	3,104	3,287	3,470	3,708
職業学校	1,337	1,408	1,465	1,483	1,671	1,741	1,833	2,000	1,990
教員養成校	769	778	838	866	783	758	788	746	793
その他 ^{1/}	22	22	39	25	37	31	18	39	44
不明	80	129	146	174	119	126	70	116	89

1/ : 短期の職業訓練コースを含む。

(出所) National Statistical Office、Report of the Labor Force Survey、各年版より末廣昭作成。

図表9-2-8-1B 教育段階別就業者数(1):全体、2003-2011年 (実数、各年7月-9月)

(単位:%)

教育段階	2003	2004	2005	2006	2007	2008	2009	2010	2011
合計	100.0	100.0	100.0	100.0	100.0	100.0	100.0	100.0	100.0
学歴なし	3.5	3.5	3.6	3.6	3.4	2.9	3.1	3.0	2.9
小学校未満	37.4	35.5	35.3	34.2	31.9	31.1	30.2	28.2	27.8
小学校卒	22.9	22.5	22.1	21.7	22.9	23.0	22.8	22.8	22.6
中学校卒	13.7	14.1	13.7	14.0	14.7	15.1	15.2	15.6	15.8
高校卒	10.4	11.3	11.4	12.0	12.4	12.7	13.2	13.9	14.1
普通高校	7.2	8.0	8.0	8.7	9.1	9.4	9.7	10.5	10.8
職業学校	3.1	3.3	3.3	3.2	3.3	3.2	3.4	3.4	3.3
教員養成高校	0.1	0.0	0.0	0.0	0.0	0.0	0.0	0.0	0.0
高等教育	11.9	12.6	13.3	13.9	14.7	14.8	15.4	16.1	16.5
大学等	5.8	6.5	7.0	7.4	7.6	8.2	8.6	9.0	9.4
職業学校	3.9	3.9	4.0	4.1	4.5	4.6	4.8	5.2	5.1
教員養成校	2.2	2.2	2.3	2.4	2.1	2.0	2.1	1.9	2.0
その他 ^{1/}	0.1	0.1	0.1	0.1	0.1	0.1	0.0	0.1	0.1
不明	0.2	0.4	0.4	0.5	0.3	0.3	0.2	0.3	0.2

(出所) 図表9-2-8-1A より作成。

図表9-2-8-2A 教育段階別就業者数(2):男性、2003-2011年 (実数、各年7月-9月)

(単位:1000人)

教育段階別	2003	2004	2005	2006	2007	2008	2009	2010	2011
合計	19,081	19,699	19,470	19,638	37,122	20,405	20,787	20,909	21,149
学歴なし	483	524	508	524	1,266	460	474	494	493
小学校未満	6,822	6,671	6,610	6,413	11,838	6,070	5,987	5,577	5,512
小学校卒	4,538	4,623	4,483	4,441	8,504	4,864	4,984	5,006	5,002
中学校卒	2,945	3,135	3,026	3,162	5,452	3,457	3,576	3,675	3,796
高校卒	2,172	2,428	2,436	2,565	4,617	2,837	2,956	3,094	3,214
普通高校	1,474	1,658	1,667	1,831	3,372	2,063	2,127	2,303	2,409
職業学校	687	761	761	727	1,233	763	823	783	800
教員養成高校	11	9	9	7	12	11	6	8	5
高等教育	2,063	2,219	2,310	2,420	5,288	2,626	2,762	2,986	3,051
大学等	1,000	1,122	1,191	1,238	2,834	1,390	1,457	1,600	1,662
職業学校	727	767	766	822	1,671	949	1,006	1,113	1,093
教員養成校	337	330	353	360	783	287	298	273	296
その他1/	9	13	15	8	37	17	8	20	25
不明	50	86	83	104	119	74	40	56	55

(出所) National Statistical Office、Report of the Labor Force Survey、各年版より末廣昭作成。

図表9-2-8-2B 教育段階別就業者数(2):男性、2003-2011年 (%、各年7月-9月)

(単位:%)

教育段階別	2003	2004	2005	2006	2007	2008	2009	2010	2011
合計	100.0	100.0	100.0	100.0	100.0	100.0	100.0	100.0	100.0
学歴なし	2.5	2.7	2.6	2.7	3.4	2.3	2.3	2.4	2.3
小学校未満	35.8	33.9	33.9	32.7	31.9	29.7	28.8	26.7	26.1
小学校卒	23.8	23.5	23.0	22.6	22.9	23.8	24.0	23.9	23.7
中学校卒	15.4	15.9	15.5	16.1	14.7	16.9	17.2	17.6	18.0
高校卒	11.4	12.3	12.5	13.1	12.4	13.9	14.2	14.8	15.2
普通高校	7.7	8.4	8.6	9.3	9.1	10.1	10.2	11.0	11.4
職業学校	3.6	3.9	3.9	3.7	3.3	3.7	4.0	3.7	3.8
教員養成高校	0.1	0.0	0.0	0.0	0.0	0.1	0.0	0.0	0.0
高等教育	10.8	11.3	11.9	12.3	14.2	12.9	13.3	14.3	14.4
大学等	5.2	5.7	6.1	6.3	7.6	6.8	7.0	7.7	7.9
職業学校	3.8	3.9	3.9	4.2	4.5	4.7	4.8	5.3	5.2
教員養成校	1.8	1.7	1.8	1.8	2.1	1.4	1.4	1.3	1.4
その他1/	0.0	0.1	0.1	0.0	0.1	0.1	0.0	0.1	0.1
不明	0.3	0.4	0.4	0.5	0.3	0.4	0.2	0.3	0.3

(出所) 図表9-2-8-2A より作成。

図表9-2-8-3A 教育段階別就業者数(3):女性、2003-2011年 (実数、各年7月-9月)

(単位:1000人)

教育段階別	2003	2004	2005	2006	2007	2008	2009	2010	2011
合計	15,595	16,013	16,832	16,706	17,145	17,432	17,584	17,783	18,169
学歴なし	721	743	817	796	735	645	699	682	657
小学校未満	6,137	6,020	6,204	6,018	5,854	5,713	5,605	5,329	5,399
小学校卒	3,400	3,411	3,545	3,455	3,742	3,825	3,759	3,808	3,879
中学校卒	1,804		1,964	1,938	2,149	2,251	2,240	2,364	2,396
高校卒	1,431	1,613	1,693	1,779	1,896	1,954	2,094	2,291	2,345
普通高校	1,037	1,190	1,250	1,337	1,431	1,502	1,606	1,768	1,840
職業学校	386	416	435	435	460	447	483	515	502
教員養成高校	8	7	8	7	5	6	5	7	3
高等教育	2,059	2,279	2,523	2,633	2,703	2,977	3,146	3,231	3,440
大学等	1,016	1,190	1,338	1,466	1,497	1,714	1,830	1,870	2,046
職業学校	611	641	699	661	742	792	826	888	897
教員養成校	432	448	485	506	463	471	490	473	497
その他1/	13	10	24	17	15	14	11	18	19
不明	30	44	62	70	50	52	30	60	34

(出所) National Statistical Office、Report of the Labor Force Survey、各年版より末廣昭作成。

図表9-2-8-3B 教育段階別就業者数(3):女性、2003-2011年 (%、各年7月-9月)

(単位:%)

教育段階別	2003	2004	2005	2006	2007	2008	2009	2010	2011
合計	100.0	100.0	100.0	100.0	100.0	100.0	100.0	100.0	100.0
学歴なし	4.6	4.6	4.9	4.8	4.3	3.7	4.0	3.8	3.6
小学校未満	39.4	37.6	36.9	36.0	34.1	32.8	31.9	30.0	29.7
小学校卒	21.8	21.3	21.1	20.7	21.8	21.9	21.4	21.4	21.3
中学校卒	11.6	0.0	11.7	11.6	12.5	12.9	12.7	13.3	13.2
高校卒	9.2	10.1	10.1	10.7	11.1	11.2	11.9	12.9	12.9
普通高校	6.6	7.4	7.4	8.0	8.3	8.6	9.1	9.9	10.1
職業学校	2.5	2.6	2.6	2.6	2.7	2.6	2.7	2.9	2.8
教員養成高校	0.1	0.0	0.0	0.0	0.0	0.0	0.0	0.0	0.0
高等教育	13.2	14.2	15.0	15.8	15.8	17.1	17.9	18.2	18.9
大学等	6.5	7.4	7.9	8.8	8.7	9.8	10.4	10.5	11.3
職業学校	3.9	4.0	4.2	4.0	4.3	4.5	4.7	5.0	4.9
教員養成校	2.8	2.8	2.9	3.0	2.7	2.7	2.8	2.7	2.7
その他1/	0.1	0.1	0.1	0.1	0.1	0.1	0.1	0.1	0.1
不明	0.2	0.3	0.4	0.4	0.3	0.3	0.2	0.3	0.2

(出所) 図表9-2-8-3A より作成。

図表9-2-10-1 タイの失業率（1）：年齢階級別男女別、2001-2010年（各年、7-9月）（％）

年齢階級別	2001			2004			2007			2010		
	男女計	男性	女性	男女計	男性	女性	男女計	男性	女性	男女計	男性	女性
全体	2.6	2.7	2.6	1.5	1.6	1.4	1.2	1.3	1.1	0.9	0.9	0.8
15～19歳	8.7	8.8	8.6	5.7	6.1	5.1	4.9	4.3	6.0	3.2	3.0	3.5
20～24歳	7.1	7.4	6.6	4.0	4.0	4.0	4.3	4.7	3.7	3.4	3.0	4.1
25～29歳	3.1	3.4	2.8	2.1	2.4	1.8	1.5	1.3	1.6	1.6	1.5	1.7
30～34歳	1.7	1.9	1.5	1.3	1.5	1.1	0.8	1.1	0.5	0.8	1.0	0.6
35～39歳	1.2	1.2	1.2	0.9	0.9	1.0	0.6	0.6	0.5	0.5	0.6	0.5
40～49歳	1.1	0.9	1.3	0.6	0.6	0.6	0.5	0.5	0.4	0.2	0.2	0.1
50～59歳	1.0	1.0	1.0	0.3	0.4	0.2	0.4	0.5	0.3	0.2	0.2	0.1
60歳以上	0.3	0.1	0.6	0.3	0.2	0.4	0.2	0.1	0.4	0.1	0.0	0.1

（出所） 2001年：Thailand, *Labour Force Survey Report 2001, July-September*, Table 11 (p.83).

2004年：Thailand, *Labour Force Survey Report 2004, July-September*, Table K (p.80).

2007年：Thailand, *Labour Force Survey Report 2007, July-September*, Table K (p.68).

2010年：Thailand, *Labour Force Survey Report 2010, July-September*, Table K (p.52). より末廣昭作成。

図表9-2-10-2 タイの失業率（2）：地域別都市農村別、2001-2010年（各年、7-9月）（％）

地域別	2001			2004			2007			2010		
	都市農村	都市部	農村部	都市農村	都市部	農村部	都市農村	都市部	農村部	都市農村	都市部	農村部
全体	2.6	3.0	2.4	1.5	1.8	1.4	1.2	1.4	1.1	0.9	1.1	0.8
バンコク首都圏	3.4	-	-	2.0	-	-	1.3	-	-	1.1	-	-
中部タイ	2.2	2.5	2.0	1.4	1.5	1.3	1.4	1.3	1.4	1.0	1.0	1.0
北部タイ	1.9	2.7	1.8	1.5	1.7	1.5	1.3	1.6	1.2	0.8	1.1	0.7
東北タイ	3.2	3.5	3.1	1.3	1.6	1.3	1.0	1.4	0.9	0.8	1.1	0.7
南部タイ	2.1	2.5	2.0	1.8	2.1	1.7	1.1	1.3	1.0	0.8	1.1	0.7

（出所） 図表9-2-10-1 と同じ。末廣昭作成。

図表9-2-13-1A タイのフォーマルとインフォーマル就業者数：年齢階級別・男女別分布、2007年（実数、1000人）

分類、年齢階級別	合計	15～19歳	20～24歳	25～29歳	30～34歳	35～39歳	40～44歳	45～49歳	50～54歳	55～59歳	60歳以上
A. 合計	37,122	1,421	3,551	4,592	4,845	4,998	4,812	4,333	3,330	2,467	2,771
1. 男性	19,977	890	2,012	2,509	2,551	2,552	2,467	2,255	1,763	1,361	1,619
2. 女性	17,145	531	1,540	2,084	2,294	2,447	2,346	2,079	1,567	1,106	1,152
B. フォーマル労働者	13,841	563	1,777	2,571	2,363	1,942	1,608	1,358	889	514	257
1. 男性	7,545	341	943	1,335	1,234	1,014	862	773	548	337	159
2. 女性	6,296	222	834	1,236	1,128	928	746	585	342	176	99
C. インフォーマル労働者	23,281	858	1,775	2,022	2,482	3,056	3,205	2,976	2,441	1,953	2,514
1. 男性	12,431	549	1,069	1,174	1,316	1,538	1,605	1,482	1,215	1,024	1,460
2. 女性	10,849	309	706	848	1,166	1,518	1,600	1,493	1,226	930	1,053

図表9-2-13-1B タイのフォーマルとインフォーマル就業者数：年齢階級別・男女別分布、2007年（比率、%）

分類、年齢階級別	合計	15～19歳	20～24歳	25～29歳	30～34歳	35～39歳	40～44歳	45～49歳	50～54歳	55～59歳	60歳以上
(1) 年齢階級別分布	100.0	3.8	9.6	12.4	13.1	13.5	13.0	11.7	9.0	6.6	7.5
(2) インフォーマルの比重	100.0	100.0	100.0	100.0	100.0	100.0	100.0	100.0	100.0	100.0	100.0
1. フォーマル労働者	37.3	39.6	50.0	56.0	48.8	38.9	33.4	31.3	26.7	20.8	9.3
2. インフォーマル労働者	62.7	60.4	50.0	44.0	51.2	61.1	66.6	68.7	73.3	79.2	90.7
(3) フォーマル年齢階級別分布	100.0	4.1	12.8	18.6	17.1	14.0	11.6	9.8	6.4	3.7	1.9
1. 男性	100.0	4.5	12.5	17.7	16.4	13.4	11.4	10.2	7.3	4.5	2.1
2. 女性	100.0	3.5	13.2	19.6	17.9	14.7	11.8	9.3	5.4	2.8	1.6
(4) インフォーマル年齢階級別分布	100.0	3.7	7.6	8.7	10.7	13.1	13.8	12.8	10.5	8.4	10.8
1. 男性	100.0	4.4	8.6	9.4	10.6	12.4	12.9	11.9	9.8	8.2	11.7
2. 女性	100.0	2.8	6.5	7.8	10.7	14.0	14.7	13.8	11.3	8.6	9.7

(注)通常の『労働力調査』(2007年)に合わせて、インフォーマルセクターに関する質問項目を追加して実施。

(出所)National Statistical Office, 2007 Informal Labour Survey (国家統計局のウェブサイトより末廣昭作成、2012年7月30日アクセス)。

図表9-2-13-2A タイのフォーマルとインフォーマル労働者：教育歴別・男女別分布、2007年（実数、1000人）

分類、教育歴別	合計	未就学	小学校 未修了	小学校卒	中学校卒	高校			高等教育		
						普通	職業	教員養成	普通	職業	教員養成
A. 合計	37,122	1,266	11,838	8,504	5,452	3,372	1,233	12	2,834	1,671	783
1. 男性	19,977	531	5,985	4,762	3,302	1,942	773	7	1,336	929	320
2. 女性	17,145	735	5,854	3,742	2,149	1,431	460	5	1,497	742	463
B. フォーマル労働者	13,841	298	2,066	2,570	2,394	1,663	721	6	2,201	1,159	667
1. 男性	7,545	138	1,123	1,510	1,435	931	458	3	1,012	608	268
2. 女性	6,296	159	943	1,060	959	733	263	3	1,189	550	399
C. インフォーマル労働者	23,281	969	9,772	5,935	3,057	1,709	511	6	633	512	116
1. 男性	12,431	393	4,862	3,253	1,867	1,011	315	4	324	321	52
2. 女性	10,849	576	4,910	2,682	1,190	698	197	2	308	192	64

図表9-2-13-1B タイのフォーマルとインフォーマル労働者：年齢階級別・男女別分布、2007年（比率、%）

分類、教育歴別	合計	未就学	小学校 未修了	小学校卒	中学校卒	高校			高等教育		
						普通	職業	教員養成	普通	職業	教員養成
(1) 教育歴別分布	100.0	3.4	31.9	22.9	14.7	9.1	3.3	0.0	7.6	4.5	2.1
(2) インフォーマルの比率	100.0	100.0	100.0	100.0	100.0	100.0	100.0	100.0	100.0	100.0	100.0
1. フォーマル労働者	37.3	23.5	17.5	30.2	43.9	49.3	58.5	49.1	77.7	69.3	85.1
2. インフォーマル労働者	62.7	76.5	82.5	69.8	56.1	50.7	41.5	50.9	22.3	30.7	14.9
(3) フォーマル教育歴別分布	100.0	2.2	14.9	18.6	17.3	12.0	5.2	0.0	15.9	8.4	4.8
1. 男性	100.0	1.8	14.9	20.0	19.0	12.3	6.1	0.0	13.4	8.1	3.5
2. 女性	100.0	2.5	15.0	16.8	15.2	11.6	4.2	0.0	18.9	8.7	6.3
(4) インフォーマル教育歴別分布	100.0	4.2	42.0	25.5	13.1	7.3	2.2	0.0	2.7	2.2	0.5
1. 男性	100.0	3.2	39.1	26.2	15.0	8.1	2.5	0.0	2.6	2.6	0.4
2. 女性	100.0	5.3	45.3	24.7	11.0	6.4	1.8	0.0	2.8	1.8	0.6

(注)通常の『労働力調査』(2007年)に合わせて、インフォーマルセクターに関する質問項目を追加して実施。

(出所) National Statistical Office, 2007 Informal Labour Survey (国家統計局のウェブサイトより末廣昭作成、2012年7月30日アクセス)。

図表9-2-13-3A タイのフォーマルとインフォーマル就業者数：産業別・男女別分布、2007年（実数、1000人）

フォーマル、インフォーマル別	合計	農業	漁業	鉱業	製造業	電気・ガス 水道	建設業	商業	ホテル レストラン	運輸通信
A. 合計	37,122	15,082	410	54	5,593	105	1,939	5,525	2,302	1,026
1. 男性	19,977	8,323	318	42	2,640	90	1,620	2,855	761	873
2. 女性	17,145	6,759	92	11	2,953	15	319	2,671	1,541	153
B. フォーマル労働者	13,841	1,019	87	46	4,354	104	1,012	1,863	610	497
1. 男性	7,545	611	77	38	2,109	89	827	1,108	215	378
2. 女性	6,296	409	10	8	2,245	15	185	755	396	120
C. インフォーマル労働者	23,281	14,062	323	7	1,239	1	927	3,662	1,692	529
1. 男性	12,431	7,713	241	4	531	1	793	1,746	546	495
2. 女性	10,849	6,350	82	3	707	0	134	1,916	1,146	34

(注)通常の『労働力調査』(2007年)に合わせて、インフォーマルセクターに関する質問項目を追加して実施。

(出所) National Statistical Office, 2007 Informal Labour Survey (国家統計局のウェブサイトより末廣昭作成、2012年7月30日アクセス)。

図表9-2-13-3B タイのフォーマルとインフォーマル就業者数：産業別・男女別分布、2007年（比率、%）

フォーマル、インフォーマル別	合計	農業	漁業	鉱業	製造業	電気・ガス 水道	建設業	商業	ホテル レストラン	運輸通信
A. 合計	100.0	40.6	1.1	0.1	15.1	0.3	5.2	14.9	6.2	2.8
1. 男性	53.8	55.2	77.5	78.7	47.2	85.6	83.5	51.7	33.1	85.1
2. 女性	46.2	44.8	22.5	21.3	52.8	14.4	16.5	48.3	66.9	14.9
B. フォーマル労働者	100.0	7.4	0.6	0.3	31.5	0.8	7.3	13.5	4.4	3.6
1. 男性	100.0	8.1	1.0	0.5	28.0	1.2	11.0	14.7	2.8	5.0
2. 女性	100.0	6.5	0.2	0.1	35.7	0.2	2.9	12.0	6.3	1.9
C. インフォーマル労働者	100.0	60.4	1.4	0.0	5.3	0.0	4.0	15.7	7.3	2.3
1. 男性	100.0	62.0	1.9	0.0	4.3	0.0	6.4	14.0	4.4	4.0
2. 女性	100.0	58.5	0.8	0.0	6.5	0.0	1.2	17.7	10.6	0.3

(出所) 図表9-2-13-3Aより算出。

図表9-2-13-4A タイのフォーマルとインフォーマル就業者数：週労働時間別・男女別分布、2007年（実数、1000人）

フォーマル、インフォーマル別	合計	1時間未満	1～9時間	10～19時間	20～29時間	30～39時間	40～49時間	50時間以上
A. 合計	37,122	267	276	1,111	2,784	5,334	13,983	13,368
1. 男性	19,977	140	131	544	1,346	2,747	7,457	7,613
2. 女性	17,145	127	146	566	1,438	2,587	6,526	5,755
B. フォーマル労働者	13,841	70	30	168	490	1,937	7,311	3,834
1. 男性	7,545	38	17	92	266	1,026	3,905	2,201
2. 女性	6,296	32	14	76	224	911	3,406	1,634
C. インフォーマル労働者	23,281	197	246	943	2,293	3,397	6,672	9,534
1. 男性	12,431	102	114	453	1,079	1,721	3,551	5,412
2. 女性	10,849	95	132	490	1,214	1,676	3,120	4,121

(注)通常の『労働力調査』(2007年)に合わせて、インフォーマルセクターに関する質問項目を追加して実施。

(出所)National Statistical Office, 2007 Informal Labour Survey (国家統計局のウェブサイトより末廣昭作成、2012年7月30日アクセス)。

図表9-2-13-4B タイのフォーマルとインフォーマル就業者数：週労働時間別・男女別分布、2007年（比率、%）

フォーマル、インフォーマル別	合計	1時間未満	1～9時間	10～19時間	20～29時間	30～39時間	40～49時間	50時間以上
A. 合計	100.0	0.7	0.7	3.0	7.5	14.4	37.7	36.0
1. 男性	53.8	52.3	47.3	49.0	48.3	51.5	53.3	56.9
2. 女性	46.2	47.7	52.7	51.0	51.7	48.5	46.7	43.1
B. フォーマル労働者	100.0	0.5	0.2	1.2	3.5	14.0	52.8	27.7
1. 男性	100.0	0.5	0.2	1.2	3.5	13.6	51.8	29.2
2. 女性	100.0	0.5	0.2	1.2	3.6	14.5	54.1	25.9
C. インフォーマル労働者	100.0	0.8	1.1	4.0	9.9	14.6	28.7	41.0
1. 男性	100.0	0.8	0.9	3.6	8.7	13.8	28.6	43.5
2. 女性	100.0	0.9	1.2	4.5	11.2	15.5	28.8	38.0

(出所)図表9-2-13-4Aより算出。

図表9-2-13-5A タイ就業者、病気事故の治療代支払い方法:職業別男女別分布、2007年 (実数、人)

治療代の支払い方法	合計	行政職 経営管理職	専門職	技術職 準専門職	事務職	サービス職	農林漁業者	熟練職	生産労働者	非熟練職 初歩的仕事
男女合計	552,394	36,665	10,043	7,608	12,733	42,747	226,686	91,103	48,293	76,520
1. 使用者	19,597	-	1,234	57	-	1,931	3,649	6,247	3,437	3,043
2. 家族・親族	3,147	-	-	-	-	61	3,085	-	-	-
3. 自己負担	85,773	9,550	521	306	154	8,046	31,572	13,105	11,216	11,302
4. 30パーツ医療サービス	297,359	18,538	956	233	125	19,028	168,756	37,692	10,646	41,385
5. SSSの医療保険	90,955	2,847	3,151	4,617	11,705	4,563	2,838	27,945	19,402	13,887
6. 公務員医療保険	20,073	1,041	3,328	1,537	167	5,108	5,022	1,084	500	2,286
7. 生命保険会社の保険	23,319	4,629	854	-	581	2,958	7,805	1,545	2,785	2,161
8. その他	12,172	58	-	858	-	1,050	3,959	3,486	306	2,455

(注)(1)通常の『労働力調査』(2007年)に合わせて、インフォーマルセクターに関する質問項目を追加して実施。

(2)SSS(Social Security System)の医療保険は、社会保障事務所が管理する民間企業被用者向け(強制加入)と自営業者向け(任意加入)からなる。

(出所)National Statistical Office, 2007 Informal Labour Survey (国家統計局のウェブサイトより末廣昭作成、2012年7月30日アクセス)。

図表9-2-13-5B タイ就業者、病気事故の治療代支払い方法:職業別男女別分布、2007年 (比率、%)

治療代の支払い方法	合計	行政職 経営管理職	専門職	技術職 準専門職	事務職	サービス職	農林漁業者	熟練職	生産労働者	非熟練職 初歩的仕事
男女合計	100.0	100.0	100.0	100.0	100.0	100.0	100.0	100.0	100.0	100.0
1. 使用者	3.5	-	12.3	0.7	-	4.5	1.6	6.9	7.1	4.0
2. 家族・親族	0.6	-	-	-	-	0.1	1.4	-	-	-
3. 自己負担	15.5	26.0	5.2	4.0	1.2	18.8	13.9	14.4	23.2	14.8
4. 30パーツ医療サービス	53.8	50.6	9.5	3.1	1.0	44.5	74.4	41.4	22.0	54.1
5. SSSの医療保険	16.5	7.8	31.4	60.7	91.9	10.7	1.3	30.7	40.2	18.1
6. 公務員医療保険	3.6	2.8	33.1	20.2	1.3	11.9	2.2	1.2	1.0	3.0
7. 生命保険会社の保険	4.2	12.6	8.5	-	4.6	6.9	3.4	1.7	5.8	2.8
8. その他	2.2	0.2	-	11.3	-	2.5	1.7	3.8	0.6	3.2

(出所)図表9-2-13-3Aより算出。

図表9-2-13-6A タイ就業者の仕事上の不満の原因:職業別、2007年 (実数、人)

仕事上の不満の原因	インフォーマル労働者	フォーマル労働者	フォーマル、インフォーマル計	行政職・経営管理職	専門職	技術職・準門職	事務職	販売職・サービス職	農林漁業者	熟練職	生産労働者	非熟練職・初歩的工作
合計	4,908,700	2,542,246	7,450,946	316,790	88,183	128,773	143,464	647,220	3,057,779	1,149,450	606,910	1,311,679
1. 収入・賃金が少ない	2,419,500	1,500,956	3,920,456	132,260	52,489	73,097	105,014	372,244	1,575,624	544,928	369,760	694,341
2. 仕事がきつい	967,800	310,507	1,278,307	44,164	12,869	10,074	7,200	40,061	743,251	158,199	80,005	182,484
3. 就労時間が不規則	76,100	67,634	143,734	5,064	2,095	7,317	2,291	27,851	59,204	5,415	19,319	15,178
4. 仕事に一貫性がない	1,144,700	342,736	1,487,436	103,442	11,059	17,924	6,068	55,591	549,278	355,891	61,307	326,876
5. 長時間労働	70,600	92,242	162,842	13,798	6,790	6,031	5,562	63,311	9,598	15,496	23,247	19,009
6. 休日がない	113,500	49,711	163,211	7,374	1,286	4,719	5,983	38,645	66,054	12,299	11,935	14,916
7. 休暇がとれない	11,400	13,378	24,778	459	-	3,925	2,038	4,958	6,714	1,117	2,689	2,878
8. 福利厚生がない	105,000	165,183	270,183	10,229	1,595	5,686	9,307	44,559	48,055	56,106	38,649	55,997

(注)通常の『労働力調査』(2007年)に合わせて、インフォーマルセクターに関する質問項目を追加して実施。

ただし、「インフォーマル労働者」の不満の原因別数字は、*Statistical Yearbook Thailand 2009*, Table 2.12 (p.75) で補充した。

(出所) National Statistical Office, *2007 Informal Labour Survey* (国家統計局のウェブサイトより末廣昭作成、2012年7月30日アクセス)。

図表9-2-13-6B タイ就業者の仕事上の不満の原因:職業別、2007年 (比率、%)

仕事上の不満の原因	インフォーマル労働者	フォーマル労働者	フォーマル、インフォーマル計	行政職・経営管理職	専門職	技術職・準門職	事務職	販売職・サービス職	農林漁業者	熟練職	生産労働者	非熟練職・初歩的工作
合計	100.0	100.0	100.0	100.0	100.0	100.0	100.0	100.0	100.0	100.0	100.0	100.0
1. 収入・賃金が少ない	49.3	59.0	52.6	41.8	59.5	56.8	73.2	57.5	51.5	47.4	60.9	52.9
2. 仕事がきつい	19.7	12.2	17.2	13.9	14.6	7.8	5.0	6.2	24.3	13.8	13.2	13.9
3. 就労時間が不規則	1.6	2.7	1.9	1.6	2.4	5.7	1.6	4.3	1.9	0.5	3.2	1.2
4. 仕事に一貫性がない	23.3	13.5	20.0	32.7	12.5	13.9	4.2	8.6	18.0	31.0	10.1	24.9
5. 長時間労働	1.4	3.6	2.2	4.4	7.7	4.7	3.9	9.8	0.3	1.3	3.8	1.4
6. 休日がない	2.3	2.0	2.2	2.3	1.5	3.7	4.2	6.0	2.2	1.1	2.0	1.1
7. 休暇がとれない	0.2	0.5	0.3	0.1	-	3.0	1.4	0.8	0.2	0.1	0.4	0.2
8. 福利厚生がない	2.1	6.5	3.6	3.2	1.8	4.4	6.5	6.9	1.6	4.9	6.4	4.3

(出所) 図表9-2-13-4Aより算出。

図表9-2-13-7A タイ就業者の就労上の危険：産業別・男女別分布、2007年（実数、人）

危険の内容別	合計	農業	漁業	鉱業	製造業	電気・ガス 水道	建設業	商業	ホテル レストラン	運輸通信
A. 合計	3,110,845	1,583,723	42,398	14,512	697,390	9,764	342,851	228,369	39,078	44,283
1. 化学物質の危険	1,398,665	1,157,867	932	125	125,728	-	22,929	65,907	1,854	2,008
2. 機械・設備の危険	866,171	157,761	8,631	9,817	400,012	3,223	160,277	82,443	13,561	8,899
3. 目や耳への影響	349,967	104,539	231	3,199	146,290	347	28,550	28,751	15,257	4,529
4. 仕事場の高さ、水中、地中	198,297	38,015	12,916	130	8,752	5,632	119,936	7,929	202	3,425
5. その他	297,745	125,541	19,689	1,242	16,609	562	11,159	43,340	8,204	25,421

(注)通常の『労働力調査』(2007年)に合わせて、インフォーマルセクターに関する質問項目を追加して実施。

(出所)National Statistical Office, 2007 Informal Labour Survey (国家統計局のウェブサイトより末廣昭作成、2012年7月30日アクセス)。

図表9-2-13-7B タイ就業者の就労上の危険：産業別・男女別分布、2007年（比率、%）

フォーマル、インフォーマル別	合計	農業	漁業	鉱業	製造業	電気・ガス 水道	建設業	商業	ホテル レストラン	運輸通信
A. 合計	100.0	50.9	1.4	0.5	22.4	0.3	11.0	7.3	1.3	1.4
1. 化学物質の危険	100.0	82.8	0.1	0.0	9.0	-	1.6	4.7	0.1	0.1
2. 機械・設備の危険	100.0	18.2	1.0	1.1	46.2	0.4	18.5	9.5	1.6	1.0
3. 目や耳への影響	100.0	29.9	0.1	0.9	41.8	0.1	8.2	8.2	4.4	1.3
4. 仕事場の高さ、水中、地中	100.0	19.2	6.5	0.1	4.4	2.8	60.5	4.0	0.1	1.7
5. その他	100.0	42.2	6.6	0.4	5.6	0.2	3.7	14.6	2.8	8.5

(出所)図表9-2-13-7Aより算出。

図表9-2-13-8A タイのインフォーマル就業者数：年齢階級別男女別、2008年（1000人）

教育段階	全体	フォーマルセクター			インフォーマルセクター		
		男女合計	男性	女性	男女合計	男性	女性
全 体	37,837	13,731	7,399	6,332	24,106	13,006	11,100
15～19歳	1,325	480	300	180	845	562	283
20～24歳	3,566	1,655	877	778	1,911	1,168	743
25～29歳	4,605	2,466	1,249	1,216	2,139	1,241	898
30～34歳	4,859	2,314	1,199	1,115	2,545	1,357	1,188
35～39歳	5,088	2,028	1,042	986	3,060	1,564	1,496
40～49歳	9,440	3,073	1,674	1,399	6,367	3,219	3,148
50～59歳	6,150	1,462	901	561	4,688	2,404	2,284
60歳以上	2,805	253	155	98	2,552	1,492	1,060

(出所) National Statistical Office, 2010 Thailand Statistical Yearbook Special Edition, Table 2.11 (p.76) より末廣昭作成。

図表9-2-13-8B タイのインフォーマル就業者数：年齢階級別男女別、2008年（%）

教育段階	全体	フォーマルセクター			インフォーマルセクター		
		男女合計	男性	女性	男女合計	男性	女性
全 体	100.0	36.3	19.6	16.7	63.7	34.4	29.3
15～19歳	100.0	36.2	22.6	13.6	63.8	42.4	21.4
20～24歳	100.0	46.4	24.6	21.8	53.6	32.8	20.8
25～29歳	100.0	53.6	27.1	26.4	46.4	26.9	19.5
30～34歳	100.0	47.6	24.7	22.9	52.4	27.9	24.4
35～39歳	100.0	39.9	20.5	19.4	60.1	30.7	29.4
40～49歳	100.0	32.6	17.7	14.8	67.4	34.1	33.3
50～59歳	100.0	23.8	14.7	9.1	76.2	39.1	37.1
60歳以上	100.0	9.0	5.5	3.5	91.0	53.2	37.8

(出所) National Statistical Office, 2010 Thailand Statistical Yearbook Special Edition, Table 2.11 (p.76) より末廣昭作成。

図表9-2-13-8C タイのインフォーマル就業者：男女別就業者数、2008年（%）

教育段階	全体	フォーマルセクター			インフォーマルセクター		
		男女合計	男性	女性	男女合計	男性	女性
全 体	*	100.0	53.9	46.1	100.0	54.0	46.0
15～19歳	*	100.0	62.5	37.5	100.0	66.5	33.5
20～24歳	*	100.0	53.0	47.0	100.0	61.1	38.9
25～29歳	*	100.0	50.6	49.3	100.0	58.0	42.0
30～34歳	*	100.0	51.8	48.2	100.0	53.3	46.7
35～39歳	*	100.0	51.4	48.6	100.0	51.1	48.9
40～49歳	*	100.0	54.5	45.5	100.0	50.6	49.4
50～59歳	*	100.0	61.6	38.4	100.0	51.3	48.7
60歳以上	*	100.0	61.3	38.7	100.0	58.5	41.5

(出所) National Statistical Office, 2010 Thailand Statistical Yearbook Special Edition, Table 2.11 (p.76) より末廣昭作成。

図表9-2-13-1 タイのインフォーマルセクター、男女別教育段階別、2008年

(単位：1000人、%)

教育段階	全体	%	男性	%	女性	%
総計	37,836	100.0	20,405	100.0	17,432	100.0
フォーマル	13,730	36.3	7,399	36.3	6,332	36.3
インフォーマル	24,106	63.7	13,006	63.7	11,100	63.7
インフォーマルセクター、教育段階別						
合計	24,106	100.0	13,006	100.0	11,100	100.0
未就学	820	3.4	329	2.5	491	4.4
小学校未修了	9,871	40.9	5,021	38.6	4,850	43.7
小学校卒	6,092	25.3	3,323	25.5	2,769	24.9
中学校卒	3,383	14.0	2,082	16.0	1,301	11.7
高校卒	2,464	10.2	1,451	11.2	1,013	9.1
大学・高等教育	1,425	5.9	768	5.9	657	5.9
その他	13	0.1	6	0.0	7	0.1
不明	37	0.2	25	0.2	12	0.1

(出所) National Statistical Office, *Labour Force Survey 2008*, より末廣昭作成。

図表9-2-14-1A タイの週労働時間の推移(1):男性、2003-2011年 (実数 1000人、各年7月-9月)

週労働時間	2003	2004	2005	2006	2007	2008	2009	2010	2011
男性	19,081	19,699	19,470	19,638	19,977	20,405	20,787	20,909	21,149
0 hours	193	207	247	184	140	143	179	124	112
1 - 9 hours	112	142	186	135	131	121	128	94	90
10 - 19 hours	517	530	546	548	544	490	553	528	483
20 - 29 hours	1,112	1,173	1,295	1,367	1,346	1,229	1,332	1,384	1,281
30 - 34 hours	726	702	746	829	939	842	940	888	932
35 - 39 hours	1,821	1,728	1,815	1,844	1,807	1,947	1,859	1,878	2,010
40 - 49 hours	6,643	6,963	6,770	7,328	7,457	7,578	7,541	7,752	8,399
50 hours and over	7,957	8,252	7,865	7,403	7,613	8,054	8,255	8,261	7,841

図表9-2-14-1B タイの週労働時間の推移(1):男性、2003-2011年 (%、各年7月-9月)

週労働時間	2003	2004	2005	2006	2007	2008	2009	2010	2011
男性	100.0	100.0	100.0	100.0	100.0	100.0	100.0	100.0	100.0
0 hours	1.0	1.1	1.3	0.9	0.7	0.7	0.9	0.6	0.5
1 - 9 hours	0.6	0.7	1.0	0.7	0.7	0.6	0.6	0.5	0.4
10 - 19 hours	2.7	2.7	2.8	2.8	2.7	2.4	2.7	2.5	2.3
20 - 29 hours	5.8	6.0	6.7	7.0	6.7	6.0	6.4	6.6	6.1
30 - 34 hours	3.8	3.6	3.8	4.2	4.7	4.1	4.5	4.2	4.4
35 - 39 hours	9.5	8.8	9.3	9.4	9.0	9.5	8.9	9.0	9.5
40 - 49 hours	34.8	35.3	34.8	37.3	37.3	37.1	36.3	37.1	39.7
50 hours and over	41.7	41.9	40.4	37.7	38.1	39.5	39.7	39.5	37.1

図表9-2-14-2A タイの週労働時間の推移(2):女性、2003-2011年 (実数、1000人、各年7月-9月)

週労働時間	2003	2004	2005	2006	2007	2008	2009	2010	2011
女性	15,595	16,013	16,832	16,706	17,145	17,432	17,584	17,783	18,169
0 hours	109	133	183	143	127	91	110	97	74
1 - 9 hours	131	146	212	140	146	104	136	124	118
10 - 19 hours	506	525	632	551	566	544	531	517	491
20 - 29 hours	1,069	1,173	1,321	1,362	1,438	1,279	1,253	1,262	1,265
30 - 34 hours	580	603	717	718	823	744	804	800	834
35 - 39 hours	1,774	1,662	1,825	1,810	1,765	2,000	1,920	2,026	2,077
40 - 49 hours	5,668	5,883	5,996	6,434	6,526	6,720	6,593	6,728	7,258
50 hours and over	5,758	5,887	5,944	5,549	5,755	5,950	6,236	6,227	6,051

図表9-2-14-2B タイの週労働時間の推移(2):女性、2003-2011年 (%、各年7月-9月)

週労働時間	2003	2004	2005	2006	2007	2008	2009	2010	2011
女性	81.7	81.3	86.5	85.1	85.8	85.4	84.6	85.1	85.9
0 hours	0.6	0.7	0.9	0.7	0.6	0.4	0.5	0.5	0.3
1 - 9 hours	0.7	0.7	1.1	0.7	0.7	0.5	0.7	0.6	0.6
10 - 19 hours	2.7	2.7	3.2	2.8	2.8	2.7	2.6	2.5	2.3
20 - 29 hours	5.6	6.0	6.8	6.9	7.2	6.3	6.0	6.0	6.0
30 - 34 hours	3.0	3.1	3.7	3.7	4.1	3.6	3.9	3.8	3.9
35 - 39 hours	9.3	8.4	9.4	9.2	8.8	9.8	9.2	9.7	9.8
40 - 49 hours	29.7	29.9	30.8	32.8	32.7	32.9	31.7	32.2	34.3
50 hours and over	30.2	29.9	30.5	28.3	28.8	29.2	30.0	29.8	28.6

(出所) National Statistical Office, *Report of the Labour Force Survey*, 各年版より末廣昭作成。

図表9-2-15-1 タイの地域別県別最低賃金の推移、1989-2012年（バーツ/日）

年月日	バンコク	バンコク近隣5県	アユタヤー	チャチュンサオ	チョンブリー	ラヨー	ターク	チェンマイ	ラムプーン	ナコンラー チャシーマー	コーンゲーン	プーゲット	ソンクラ	ラノー
	首都	首都圏	中部タイ	東部タイ	東部タイ	東部タイ	北部タイ	北部タイ	北部タイ	東北タイ	東北タイ	南部タイ	南部タイ	南部タイ
1989年1月1日	76	76	63	63	69	63	63	69	63	69	63	73	63	73
1989年4月1日	78	78	65	65	70	65	65	70	65	70	65	75	65	75
1990年4月1日	90	90	74	74	79	74	74	79	74	79	74	90	74	84
1991年4月1日	100	100	82	82	88	82	82	88	82	88	82	100	82	93
1992年4月1日	115	115	94	94	101	94	94	101	94	101	94	115	94	107
1993年4月1日	125	125	102	102	110	102	102	110	102	110	102	125	102	110
1994年4月1日	132	132	108	108	116	108	108	116	108	116	108	132	108	116
1994年10月1日	135	135	110	110	118	110	110	118	110	118	110	135	110	118
1995年7月1日	145	145	118	118	126	118	118	126	118	126	118	145	118	126
1996年10月1日	157	157	128	128	137	128	128	137	128	137	128	157	128	137
1998年1月1日	162	162	130	130	140	130	130	140	130	140	130	162	130	140
2001年1月1日	165	165	133	133	143	133	133	143	133	143	133	165	133	143
2002年1月1日	165	165	133	137	146	133	133	143	133	143	133	168	133	143
2002年7月1日	165	165	133	137	146	137	133	143	133	143	133	168	133	143
2003年1月1日	169	169	139	137	150	141	133	143	137	145	136	168	135	143
2003年8月1日	169	169	139	137	150	141	133	143	137	145	136	168	135	143
2004年1月1日	170	170	142	140	153	143	135	145	137	145	136	168	135	143
2005年1月1日	175	175	146	144	157	147	139	149	141	150	140	173	139	147
2005年8月1日	181	181	152	150	163	153	143	153	145	156	144	178	144	153
2006年1月1日	184	184	155	153	166	155	143	155	145	158	144	181	144	155
2007年1月1日	191	191	160	160	172	161	147	159	149	162	148	186	152	160
2008年1月1日	194	194	165	165	175	165	147	159	152	165	150	193	152	163
2008年6月1日	203	203	173	173	180	173	151	168	156	170	154	197	157	169
2010年1月1日	206	205	181	180	184	178	153	171	160	173	157	204	161	173
2011年1月1日	215	215	190	193	196	189	162	180	169	183	167	221	176	185
2012年4月1日	300	300	265	269	273	264	226	251	236	255	233	300	246	258
2013年1月1日	300	300	300	300	300	300	300	300	300	300	300	300	300	300

(注)バンコク近隣5県は、ノンタブリー県、ナコンパトム県、パトゥムターニー県、サムットサーコン県、サムットプラガン県の5県を指す。

(出所)(1) 1989-1994年: Ministry of Labour Social Welfare, สถิติแรงงาน พ.ศ.๒๕๔๑, Year Book of Labour Statistics 1998, Table 10.13 (p.211).

(2) 1995-2004年: Ministry of Labour, สถิติสวัสดิการและคุ้มครองแรงงาน พ.ศ. ๒๕๔๘, Yearbook of Labour Protection and Welfare Statistics 2003 (YLPWS 2003), Table 5 (pp.65-69).

(3) 2005-2007年: YLPWS 2008, Table 5.1 (pp.73-82); (4) 2008-2012年: YLPWS 2011, Table 5.1 (pp.73-82).

(作成者)末廣昭。

図表09の2の15の2 バンコクの名目と実質の最低賃金の推移、1973-2012年

図表9-2-15-2 タイ・バンコクにおける名目と実質の最低賃金の推移、1972-2012年

年次	バンコク	バンコク	バンコク	バンコク	バンコク
	名目最低賃金	名目賃金指数	消費者物価	実質最低賃金	実質賃金指数
	パーツ/日	1973=100	1976=100	パーツ/日	1973=100
1973	12	100	74	16.2	100
1974	16	133	92	17.5	108
1974	20	167	92	21.8	135
1975	25	208	95	26.2	162
1976	25	208	100	25.0	155
1977	28	233	108	25.8	160
1978	35	292	118	29.7	184
1979	45	375	130	34.6	214
1980	54	450	156	34.6	214
1981	61	508	177	34.5	214
1982	64	533	186	34.4	213
1983	66	550	193	34.3	212
1984	66	550	194	34.0	211
1985	70	583	200	35.0	216
1986	70	583	204	34.4	213
1987	73	608	209	34.9	216
1988	73	608	217	33.6	208
1989	76	633	231	33.0	204
1989	78	650	231	33.8	209
1990	90	750	246	36.6	227
1991	100	833	259	38.6	239
1992	115	958	268	42.8	265
1993	125	1,042	279	44.9	278
1994	132	1,100	279	47.4	293
1994	135	1,125	295	45.8	284
1995	145	1,208	311	46.6	288
1996	156	1,300	327	47.8	296

図表09の2の15の2 バンコクの名目と実質の最低賃金の推移、1973-2012年

図表9-2-15-2（続き） タイ・バンコクにおける名目と実質の最低賃金の推移、1972-2012年

年次	バンコク	バンコク	バンコク	バンコク	バンコク
	名目最低賃金	名目賃金指数	消費者物価	実質最低賃金	実質賃金指数
	パーツ/日	1973=100	1976=100	パーツ/日	1973=100
1997	157	1,308			
1998	162	1,350			
1999	162	1,350			
2000	162	1,350			
2001	165	1,375			
2002	165	1,375			
2003	169	1,408			
2004	170	1,417			
2005	181	1,508			
2006	184	1,533			
2007	191	1,592			
2008	194	1,617			
2009	203	1,692			
2010	206	1,717			
2011	215	1,792			
2012	300	2,500			

(注)(1)バンコクの最低賃金は、労働局(のち労働省)の数字より。より詳しい最低賃金の引き上げ年月日は、図表9-2-15-1を参照。

(2)バンコクの消費者物価指数は中央銀行の数字。消費者物価指数は、1972-79年までは1964年10月から1965年9月の平均を100、1980-90年は1976年を100、1990-96年は1986年を100と、それぞれした上で時系列の物価指数を末廣が算出した。

(作成者)末廣昭。

図表9-2-15-3 タイの男女別都市農村別賃金給与所得の格差、2001-2010年

賃金給与/月 (バーツ)	政府機関・公企業		民間企業		民間企業都市農村別	
	男性	女性	男性	女性	都市部	非都市部
2001年 (実数、1000人)						
0. 合計	1,656.6	1,195.4	5,886.4	4,801.0	4,731.6	5,955.7
1. 2500バーツ以下	72.8	29.7	1,271.4	1,246.0	398.2	2,118.1
2. 2500以上5500バーツ以下	385.8	226.5	2,875.3	2,476.2	2,281.4	3,070.0
3. 5500以上1万バーツ以下	507.4	374.7	1,175.3	709.3	1,290.0	594.6
4. 1万バーツ以上	681.8	560.4	536.5	350.0	725.2	161.3
2001年 (分布、%)						
0. 合計	100.0	100.0	100.0	100.0	100.0	100.0
1. 2500バーツ以下	4.4	2.5	21.6	26.0	8.4	35.6
2. 2500以上5500バーツ以下	23.3	18.9	48.8	51.6	48.2	51.5
3. 5500以上1万バーツ以下	30.6	31.3	20.0	14.8	27.3	10.0
4. 1万バーツ以上	41.2	46.9	9.1	7.3	15.3	2.7
2007年 (実数、1000人)						
0. 合計	1,852.3	1,393.6	7,048.0	5,881.1	5,177.4	7,751.7
1. 2500バーツ以下	62.5	22.1	710.2	907.5	217.9	1,399.7
2. 2500以上5500バーツ以下	341.8	211.0	3,206.6	2,781.7	1,777.3	4,211.0
3. 5500以上1万バーツ以下	484.8	432.0	2,222.7	1,510.4	2,018.0	1,715.1
4. 1万バーツ以上	948.2	716.5	862.3	633.2	1,088.8	406.7
2007年 (分布、%)						
0. 合計	100.0	100.0	100.0	100.0	100.0	100.0
1. 2500バーツ以下	3.4	1.6	10.1	15.4	4.2	18.1
2. 2500以上5500バーツ以下	18.5	15.1	45.5	47.3	34.3	54.3
3. 5500以上1万バーツ以下	26.2	31.0	31.5	25.7	39.0	22.1
4. 1万バーツ以上	51.2	51.4	12.2	10.8	21.0	5.2
2010年 (実数、1000人)						
0. 合計	1,976.3	1,742.8	7,133.6	5,632.7	5,453.7	7,312.5
1. 2500バーツ以下	11.8	22.9	461.9	575.9	165.9	871.9
2. 2500以上5500バーツ以下	352.1	226.2	2,758.2	2,466.1	1,586.9	3,637.4
3. 5500以上1万バーツ以下	580.2	613.6	2,845.8	1,822.5	2,370.7	2,297.5
4. 1万バーツ以上	1,017.6	867.3	1,032.1	746.4	1,300.7	477.7
2010年 (分布、%)						
0. 合計	100.0	100.0	100.0	100.0	100.0	100.0
1. 2500バーツ以下	0.6	1.3	6.5	10.2	3.0	11.9
2. 2500以上5500バーツ以下	17.8	13.0	38.7	43.8	29.1	49.7
3. 5500以上1万バーツ以下	29.4	35.2	39.9	32.4	43.5	31.4
4. 1万バーツ以上	51.5	49.8	14.5	13.3	23.8	6.5

(注)都市農村別は、都市部(Municipal Area)と非都市部(Non-Municipal Area)の区分による。

(出所)(1)2001年: NSO Thailand, *Report of Labour Force Survey July-September 2001*, Table 15 (p.88).

(2)2007年: NSO Thailand, *Report of Labour Force Survey July-September 2007*, Table O (p.73).

(3)2010年: NSO Thailand, *Report of Labour Force Survey July-September 2010*, Table O (p.57).

(作成者)末廣昭。

図表9-2-16-1A タイの産業別賃金水準(1):全体、2003-2011年 (月額、各年7月-9月)

(単位:バーツ/月)

産業分類	2003	2004	2005	2006	2007	2008	2009	2010	2011
全体	6,912	7,015	7,538	7,930	8,280	9,020	8,938	9,607	10,340
農業	2,647	2,827	2,841	3,361	3,521	4,316	3,738	4,295	5,091
1. 農林業	2,534	2,747	2,760	3,296	3,426	4,292	3,692	4,218	4,869
2. 漁業	4,492	4,808	4,666	4,829	5,623	5,023	4,976	6,386	9,841
非農業	7,687	7,828	8,435	8,749	9,080	9,882	9,875	10,395	11,048
1. 鉱業	10,319	7,101	8,107	6,632	11,998	14,571	15,922	12,397	13,351
2. 製造業	6,299	6,186	6,597	6,716	7,123	7,712	7,869	8,331	8,675
3. 電気、ガス、水道	16,304	15,907	18,854	20,319	18,841	21,159	20,725	20,248	20,612
4. 建設業	4,876	5,259	5,272	5,567	5,970	6,041	6,242	6,378	7,016
5. 卸売・小売・修理業	6,664	6,429	6,701	7,488	7,617	8,148	8,020	8,322	9,101
6. ホテル、レストラン	5,171	5,419	5,447	5,685	5,840	7,069	6,548	6,576	7,355
7. 輸送、倉庫業	10,907	11,579	12,754	13,068	13,236	14,153	13,677	13,655	15,591
8. 金融・保険業	16,844	16,403	19,394	17,964	19,010	19,659	21,879	21,717	22,774
9. 不動産業	8,846	9,310	9,739	11,027	10,734	12,066	11,004	14,059	13,136
10. 公共サービスほか	10,964	10,981	11,543	11,555	12,100	13,447	12,618	13,187	13,194
11. 教育	13,079	14,238	14,836	16,068	16,601	17,584	17,885	17,878	19,502
12. 医療、社会保障	8,911	10,467	11,682	11,657	11,051	11,405	11,744	13,259	13,724
13. その他サービス	5,962	5,653	6,682	6,544	6,651	7,299	7,330	7,127	9,672

(出所) National Statistical Office, Report of the Labor Force Survey, 各年版より末廣昭作成。

図表9-2-16-1B タイの産業別賃金水準(1)全体、2003-2011年 (製造業=100、各年7月-9月)

(単位:指数)

産業分類	2003	2004	2005	2006	2007	2008	2009	2010	2011
全体	110	113	114	118	116	117	114	115	119
農業	42	46	43	50	49	56	47	52	59
1. 農林業	40	44	42	49	48	56	47	51	56
2. 漁業	71	78	71	72	79	65	63	77	113
非農業	122	127	128	130	127	128	125	125	127
1. 鉱業	164	115	123	99	168	189	202	149	154
2. 製造業	100	100	100	100	100	100	100	100	100
3. 電気、ガス、水道	259	257	286	303	264	274	263	243	238
4. 建設業	77	85	80	83	84	78	79	77	81
5. 卸売・小売・修理業	106	104	102	112	107	106	102	100	105
6. ホテル、レストラン	82	88	83	85	82	92	83	79	85
7. 輸送、倉庫業	173	187	193	195	186	184	174	164	180
8. 金融・保険業	267	265	294	267	267	255	278	261	263
9. 不動産業	140	150	148	164	151	156	140	169	151
10. 公共サービスほか	174	178	175	172	170	174	160	158	152
11. 教育	208	230	225	239	233	228	227	215	225
12. 医療、社会保障	141	169	177	174	155	148	149	159	158
13. その他サービス	95	91	101	97	93	95	93	86	111

(出所) 図表9-2-16-1A より作成。

図表9-2-16-2A タイの産業別賃金水準(2)男性、2003-2011年 (実数、月額、各年7月-9月)

(単位:バーツ/月)

産業分類	2003	2004	2005	2006	2007	2008	2009	2010	2011
全体	7,334	7,372	7,903	8,194	8,633	9,289	9,125	9,735	10,599
農業	2,984	3,212	3,200	3,751	3,957	4,957	4,048	4,711	5,492
1. 農林業	2,819	3,096	3,079	3,666	3,819	4,939	3,983	4,603	5,155
2. 漁業	4,572	5,020	4,773	4,955	5,943	5,300	5,303	6,530	10,192
非農業	8,153	8,187	8,823	9,018	9,449	10,110	10,069	10,509	11,334
1. 鉱業	11,062	7,239	8,606	6,420	12,266	15,400	18,734	13,093	14,024
2. 製造業	7,271	7,219	7,686	7,651	8,079	8,581	8,969	9,009	9,783
3. 電気、ガス、水道	16,600	15,876	18,823	20,772	17,824	21,612	20,703	19,337	21,498
4. 建設業	4,943	5,399	5,387	5,705	5,999	6,186	6,287	6,484	7,098
5. 卸売・小売・修理業	6,700	6,320	6,564	7,235	7,413	7,779	8,043	8,020	8,973
6. ホテル、レストラン	6,059	6,387	6,431	6,333	7,043	8,945	7,572	7,795	8,708
7. 輸送、倉庫業	10,356	10,762	11,598	11,937	12,653	13,504	12,467	13,129	14,059
8. 金融・保険業	18,882	18,456	22,274	20,066	20,215	20,203	22,240	24,270	26,096
9. 不動産業	9,536	9,707	10,354	11,673	11,224	11,345	11,153	15,271	13,606
10. 公共サービスほか	11,135	10,843	11,377	11,709	12,315	13,974	12,872	13,281	13,350
11. 教育	13,751	15,272	15,873	17,571	17,563	18,860	19,606	19,110	21,690
12. 医療、社会保障	9,828	11,912	15,703	12,112	11,755	11,828	11,944	13,752	14,121
13. その他サービス	6,328	5,803	7,337	7,099	7,352	7,695	7,551	7,064	11,118

(出所) National Statistical Office, Report of the Labor Force Survey, 各年版より末廣昭作成。

図表9-2-16-2B タイの産業別賃金水準(2):男性、2003-2011年 (製造業=100、各年7月-9月)

(単位:指数)

産業分類	2003	2004	2005	2006	2007	2008	2009	2010	2011
全体	101	102	103	107	107	108	102	108	108
農業	41	44	42	49	49	58	45	52	56
1. 農林業	39	43	40	48	47	58	44	51	53
2. 漁業	63	70	62	65	74	62	59	72	104
非農業	112	113	115	118	117	118	112	117	116
1. 鉱業	152	100	112	84	152	179	209	145	143
2. 製造業	100	100	100	100	100	100	100	100	100
3. 電気、ガス、水道	228	220	245	272	221	252	231	215	220
4. 建設業	68	75	70	75	74	72	70	72	73
5. 卸売・小売・修理業	92	88	85	95	92	91	90	89	92
6. ホテル、レストラン	83	88	84	83	87	104	84	87	89
7. 輸送、倉庫業	142	149	151	156	157	157	139	146	144
8. 金融・保険業	260	256	290	262	250	235	248	269	267
9. 不動産業	131	134	135	153	139	132	124	170	139
10. 公共サービスほか	153	150	148	153	152	163	144	147	136
11. 教育	189	212	207	230	217	220	219	212	222
12. 医療、社会保障	135	165	204	158	146	138	133	153	144
13. その他サービス	87	80	95	93	91	90	84	78	114

(出所) 図表9-2-16-2A より作成。

図表9-2-16-3A タイの産業別賃金水準(3):女性、2003-2011年 (月額、各年7月-9月)

(単位:バツ/月)

産業分類	2003	2004	2005	2006	2007	2008	2009	2010	2011
全体	6,386	6,560	7,099	7,609	7,847	8,697	8,710	9,449	10,028
農業	2,197	2,327	2,389	2,854	2,949	3,502	3,335	3,741	4,538
1. 農林業	2,188	2,319	2,385	2,839	2,936	3,501	3,327	3,729	4,496
2. 漁業	3,297	3,087	3,093	3,976	3,794	3,575	3,792	5,086	7,535
非農業	7,115	7,373	7,972	8,426	8,601	9,617	9,641	10,255	10,708
1. 鉱業	7,734	6,689	6,595	7,469	10,959	11,116	6,208	6,229	9,335
2. 製造業	5,398	5,201	5,617	5,885	6,242	6,946	6,820	7,682	7,563
3. 電気、ガス、水道	14,576	16,141	19,013	17,556	24,986	19,029	20,829	25,647	17,715
4. 建設業	4,504	4,517	4,632	4,859	5,835	5,310	5,983	5,793	6,586
5. 卸売・小売・修理業	6,611	6,592	6,913	7,865	7,908	8,707	7,986	8,759	9,267
6. ホテル、レストラン	4,620	4,805	4,901	5,315	5,216	6,027	5,937	5,853	6,652
7. 輸送、倉庫業	12,838	14,088	15,933	16,442	15,132	16,234	17,180	15,208	20,341
8. 金融・保険業	14,787	14,555	16,862	16,483	18,053	19,206	21,595	19,618	20,159
9. 不動産業	7,949	8,757	8,981	10,281	10,120	12,881	10,797	12,515	12,615
10. 公共サービスほか	10,616	11,261	11,870	11,243	11,616	12,444	12,186	13,023	12,918
11. 教育	12,539	13,453	14,091	14,970	15,848	16,741	16,806	17,035	18,126
12. 医療、社会保障	8,554	9,830	10,315	11,518	10,829	11,266	11,674	13,081	13,592
13. その他サービス	5,534	5,455	6,045	5,916	5,896	6,795	7,093	7,190	8,196

(出所) National Statistical Office., Report of the Labor Force Survey, 各年版より末廣昭作成。

図表9-2-16-3B タイの産業別賃金水準(3):女性、2003-2011年 (製造業=100、各年7月-9月)

(単位:指数)

産業分類	2003	2004	2005	2006	2007	2008	2009	2010	2011
全体	118	126	126	129	126	125	128	123	133
農業	41	45	43	48	47	50	49	49	60
1. 農林業	41	45	42	48	47	50	49	49	59
2. 漁業	61	59	55	68	61	51	56	66	100
非農業	132	142	142	143	138	138	141	133	142
1. 鉱業	143	129	117	127	176	160	91	81	123
2. 製造業	100	100	100	100	100	100	100	100	100
3. 電気、ガス、水道	270	310	338	298	400	274	305	334	234
4. 建設業	83	87	82	83	93	76	88	75	87
5. 卸売・小売・修理業	122	127	123	134	127	125	117	114	123
6. ホテル、レストラン	86	92	87	90	84	87	87	76	88
7. 輸送、倉庫業	238	271	284	279	242	234	252	198	269
8. 金融・保険業	274	280	300	280	289	277	317	255	267
9. 不動産業	147	168	160	175	162	185	158	163	167
10. 公共サービスほか	197	217	211	191	186	179	179	170	171
11. 教育	232	259	251	254	254	241	246	222	240
12. 医療、社会保障	158	189	184	196	173	162	171	170	180
13. その他サービス	103	105	108	101	94	98	104	94	108

(出所)図表9-2-16-3A より作成。

図表09の2の16の4 タイ産業別賃金水準(4):男女格差、2003-2011年

図表9-2-16-4 タイの産業別賃金水準(4):男女格差、2003-2011年

(単位:パーツ/月、倍率)

産業分類	2003			2006			2008			2011		
	男性	女性	女性/男性	男性	女性	女性/男性	男性	女性	女性/男性	男性	女性	女性/男性
全体	7,334	6,386	87	8,194	7,609	93	9,289	8,697	94	10,599	10,028	95
農業	2,984	2,197	74	3,751	2,854	76	4,957	3,502	71	5,492	4,538	83
1. 農林業	2,819	2,188	78	3,666	2,839	77	4,939	3,501	71	5,155	4,496	87
2. 漁業	4,572	3,297	72	4,955	3,976	80	5,300	3,575	67	10,192	7,535	74
非農業	8,153	7,115	87	9,018	8,426	93	10,110	9,617	95	11,334	10,708	94
1. 鉱業	11,062	7,734	70	6,420	7,469	116	15,400	11,116	72	14,024	9,335	67
2. 製造業	7,271	5,398	74	7,651	5,885	77	8,581	6,946	81	9,783	7,563	77
3. 電気、ガス、水道	16,600	14,576	88	20,772	17,556	85	21,612	19,029	88	21,498	17,715	82
4. 建設業	4,943	4,504	91	5,705	4,859	85	6,186	5,310	86	7,098	6,586	93
5. 卸売・小売・修理業	6,700	6,611	99	7,235	7,865	109	7,779	8,707	112	8,973	9,267	103
6. ホテル、レストラン	6,059	4,620	76	6,333	5,315	84	8,945	6,027	67	8,708	6,652	76
7. 輸送、倉庫業	10,356	12,838	124	11,937	16,442	138	13,504	16,234	120	14,059	20,341	145
8. 金融・保険業	18,882	14,787	78	20,066	16,483	82	20,203	19,206	95	26,096	20,159	77
9. 不動産業	9,536	7,949	83	11,673	10,281	88	11,345	12,881	114	13,606	12,615	93
10. 公共サービスほか	11,135	10,616	95	11,709	11,243	96	13,974	12,444	89	13,350	12,918	97
11. 教育	13,751	12,539	91	17,571	14,970	85	18,860	16,741	89	21,690	18,126	84
12. 医療、社会保障	9,828	8,554	87	12,112	11,518	95	11,828	11,266	95	14,121	13,592	96
13. その他サービス	6,328	5,534	87	7,099	5,916	83	7,695	6,795	88	11,118	8,196	74

(出所)図表9-2-16-2、図表9-2-16-3 より末廣昭作成。

(原典)National Statistical Office, Report of the Labor Force Survey, 毎年7月-9月の調査結果より。

図表9-2-17 タイの労働災害発生件数の推移、1995-2009年

年次	合計	死亡事故	重度永久 傷害	部分永久 傷害	3日超え の傷害	3日以下 の傷害	死亡 全傷害	3日以内 傷害除く
	件数(人数)						1000人当たり	
1990	*	*	*	*	*	*	*	*
1991	*	*	*	*	*	*	*	*
1992	*	*	*	*	*	*	*	*
1993	*	*	*	*	*	*	*	*
1994	*	*	*	*	*	*	*	*
1995	216,525	966	21	5,552	67,681	142,305	44.12	15.10
1996	245,816	1,003	21	5,107	78,865	160,820	45.27	15.64
1997	230,466	1,044	33	5,314	68,509	155,566	39.54	12.84
1998	186,582	812	19	3,753	55,505	126,493	36.24	11.66
1999	172,087	627	14	3,437	50,259	117,750	32.32	10.20
2000	179,652	634	20	3,553	48,362	127,083	33.15	9.69
2001	189,752	626	25	3,573	48,120	137,408	34.20	9.42
2002	191,046	661	16	3,452	49,031	137,886	29.20	8.12
2003	210,683	791	17	3,825	52,366	153,684	29.95	8.10
2004	215,574	862	24	3,780	52,894	158,014	29.18	7.79
2005	214,246	1,446	19	3,431	53,644	155,706	27.75	7.58
2006	204,257	808	21	3,413	51,901	148,114	25.56	7.02
2007	198,652	741	16	3,259	50,525	144,111	24.29	6.67
2008	176,502	613	15	3,096	45,719	127,059	21.70	6.06
2009	149,436	597	8	2,383	39,850	106,598	18.82	5.40
2010								

(注) 死亡、傷害等の件数は、労働災害補償基金 (Workmen's Compensation Fund) がカバーしていないものを言
む。そのため、WCFのみを対象とした図表9-4-4-2の数字とは異なる。ただし、2006年以降は、WCFがカバーする
事例のみ。

(出所) (1) 1995年: SSO, *Social Security Office Annual Report 2004*, p.38: (2) 1996-2005年: SSO, *Social
Security Office Annual Report 2005*, p.36: (3) 2006-2009年: SSO, *Kong-thun Ngan Thotthaen Rai-ngan Prajam
Pi 2552*, p.13.

(作成者) 末廣昭。

図表9-2-18 タイにおける労使紛争、ストライキ、ロックアウトの推移、1994-2010年

年／項目	失業率	労働組合数	労使紛争			ストライキ			ロックアウト		
	%	組合数	会社数	件数	参加労働者数	件数	参加労働者数	期間(労働日)	件数	参加労働者数	期間(労働日)
1994		888	146	165	41,353	8	4,186	94	7	3,944	100
1995		971	164	236	56,573	22	8,950	270	17	7,832	297
1996		1,015	135	175	51,394	17	7,792	109	1	890	53
1997		968	162	187	56,603	15	8,850	248	8	3,059	290
1998		999	109	121	35,897	4	1,209	249	4	935	307
1999		1,056	162	183	74,788	3	909	25	13	6,958	226
2000	3.6	1,084	126	140	50,768	3	2,165	189	10	3,804	140
2001	3.2	1,123	136	154	47,759	4	449	31	1	77	20
2002	2.4	1,160	100	110	41,717	4	1,396	32	2	511	12
2003	2.2	1,239	87	97	43,801	1	1,700	3	4	1,876	78
2004	2.0	1,340	110	123	76,210	1	93	4	1	100	1
2005	1.8	1,369	78	87	29,111	3	348	12	6	803	176
2006	1.5	1,313	75	80	32,807	2	900	54	-	-	-
2007	1.4	1,243	87	100	48,069	2	183	16	3	437	50
2008	1.4	1,229	...	53	58,387	4	1423
2009	1.5	81	50,075	2	456	...	4	156	...
2010	1.0	66	55,362	1	464	...	0	0	...

(出所)(1) 2001年まで: Ministry of Labour, *Yearbook of Labour Statistics*、各年版。

(2) 2002年以降: Ministry of Labour, *Yearbook of Labour Protection and Welfare Statistics*、各年版より末廣昭作成。

図表9-2-19-1 タイにおける種別労働組合数, 1994-2011年

年次	合計	バンコク首都圏	地方
(1) 組合数			
1994	888	293	595
1995	971	316	655
1996	1,015	304	711
1997	968	302	666
1998	999	292	707
1999	1,056	289	767
2000	1,084	279	805
2001	1,123	312	811
2002	1,160	302	858
2003	1,239	341	898
2004	1,340	382	958
2005	1,369	388	981
2006	1,313	353	960
2007	1,243	341	902
2008	1,229	348	881
2009	1,194	314	880
2010	1,264	341	923
2011	1,329	366	963
(2) 種別別組合数、2008年			
企業別組合	449	98	351
産業別組合	780	250	530
(3) 組合員別組合数、2008年			
一般従業員組合	1,179	328	851
管理職組合	50	20	30
(4) 公企業民間企業別組合数と組合員数、2011年			
公企業組合連合	44	37	7
同上組合員数	178,819	157,325	21,494
民間労働組合	1,329	366	963
同上組合員数	378,813	119,777	259,036
(5) 組織別頂上団体の加盟組合数、2011年			
P.E. Labour Union Federation	1	1	-
Labour Union Federation	19	6	13
Labour Union Councils	13	12	1
Employers Associations	346	151	195
Employers Ass. Federation	2	1	1
Employers Councils	12	12	-

(出所) (1)1994-2001: *Yearbook of Labour Statistics*、各年版。

(2)2002-2008: *Yearbook of Labour Protection and Welfare Statistics*、各年版。

(2)2009-2011: *Yearbook of Labour Protection and Welfare Statistics 2011, Table 11.14 (p.230)*。

(作成者) 末廣昭。

図表9-2-19-2 タイ労働組合会議の加盟組合数、組合員数の推移 (1979-2010年)

	組合名(英語)	系列	設立年月	1994	2010
1	ITUC-Thai Council (ITUC-TC) January 30, 2008	国際労働組合 総連合			4 連合会 103,000 登録
2	State Enterprises Workers Relations Confederation (SERC), 1980. SE 62 うち43加盟				43 150,000 (F30%) 公称、50,000
3	National Congress of Private Industrial Employees (NCPE)				150,000
4	Thai Trade Union Congress (TTUC)	ICFTU 国際自由労連	1983/09	150 40,000	83 25,000
5	Labour Congress of Thailand (LCT) 96年TTUCと合併の話。その後、決裂	ICFTU 国際自由労連	1978/02	110 45,000	1,084 25,000
6	National Free Labour Union Congress (NFLUC)	独立系	1978/03	40 10,000	
7	National Congress of Thai Labour (NCTL)	WCL 国際労連	1979/01	140 20,000	
8	IMF-TC		1979/01		
9	National Labour Congress (NLC)	ICFTU 国際自由労連	1991/06	45 5,000	
10	National Congress of Private Employees of Thailand (NPET)	WCL 国際労連	1993/02	25 5,000	
11	Confederation of Thai Labour (CTL)	ICFTU 国際自由労連	1993/10	40 6,000	
12	Thailand Council of Industrial Labour (TCIL)	独立系	不明	20 5,600	
	合計		8 4	570 136,600	1,210 350,000

(出所)労働・社会福祉省の資料、Worawit et al., *Chomna Raeng-ngan Thai*, 1991, p.177.

2010年:財団法人労働財団のホームページ。Http://www.jilaf.jp/ne_view/masters.view/

図表9-2-20 タイの従業員解雇人数の推移：業種別、1993-2011年

(単位：事業所、人数、%)

年次	事業所数	部門別 (人数、%)				
		合計	生産部門	%	サービス部門	総務部門
1993	194	7,123	6,066	85.2	987	70
1994	177	5,970	5,448	91.3	374	148
1995	74	6,936	6,658	96.0	236	42
1996	77	5,015	4,862	96.9	81	72
1997	861	41,927	30,905	73.7	9,596	1,426
1998	1,076	51,960	41,065	79.0	7,040	3,855
1999	802	20,886	17,023	81.5	2,047	1,816
2000	372	15,646	13,593	86.9	1,167	886
2001	234	18,675	16,503	88.4	1,766	406
2002	207	6,036	4,957	82.1	921	158
2003	58	2,337	1,766	75.6	398	173
2004	23	948	623	65.7	204	121
2005	98	1,622	1,295	79.8	298	29
2006	38	519	381	73.4	124	14
2007	153	29,915	26,472	88.5
2008	698	55,549
2009	432	38,972
2010	47	5,946
2011	90	25,296

(注)1998年から1999年までの解雇数の多さは「1997年アジア通貨危機」の影響。2007年は不明。

(出所) (1)1993-1995: *Yearbook of Labour Statistics 1995*, Table 6.1 (p.117).

(2)1996-1998: *Yearbook of Labour Statistics 1998*, Table 9.1 (p.165).

(3)1999-2001: *Yearbook of Labour Statistics 2001*, Table 8.1 (p.89).

(4)2002-2004: *Yearbook of Labour Protection and Welfare Statistics 2004*, Table 10.1 (p.177).

(5)2005-2006: *Yearbook of Labour Protection and Welfare Statistics 2006*, Table 10.1 (p.207).

(6)2007: *Yearbook of Labour Protection and Welfare Statistics 2007*, Table 10.1 (p.209).

(7)2008: *Yearbook of Labour Protection and Welfare Statistics 2008*, Table 10.1 (p.207).

(8)2009: *Yearbook of Labour Protection and Welfare Statistics 2009*, Table 10.1 (p.207).

(9)2010: *Yearbook of Labour Protection and Welfare Statistics 2010*, Table 10.1 (p.209).

(10)2011: *Yearbook of Labour Protection and Welfare Statistics 2011*, Table 10.1 (p.207). 末廣昭作成。

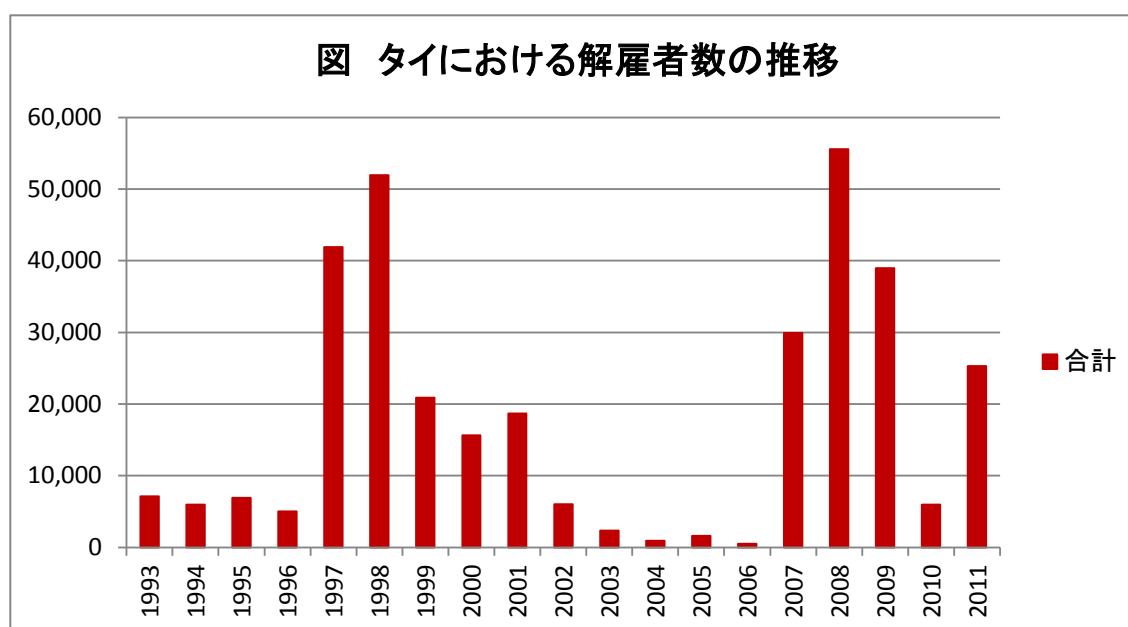

図表9-2-21-1 タイの産業別労働生産性の推移：1988年価格、2001-2011年（実数、パーツ/人/年）

産業分類	2001	2002	2003	2004	2005	2006	2007	2008	2009	2010	2011
全体	95,785	97,957	102,438	106,014	109,343	113,547	117,492	117,916	113,062	120,831	119,550
農業	23,510	22,944	25,867	25,072	25,548	25,689	25,847	26,207	26,569	26,219	26,600
1. 農林業	20,564	20,091	22,618	21,529	21,940	21,910	22,128	22,408	22,655	22,130	22,742
2. 漁業	105,097	102,958	121,658	133,254	130,570	139,672	142,076	156,689	146,532	161,188	157,369
非農業	148,904	153,260	155,588	158,174	162,204	171,769	177,239	178,318	168,281	179,421	178,213
1. 鉱業	1,292,440	1,601,362	1,640,407	1,592,103	1,556,201	1,588,976	1,506,941	1,645,596	1,877,051	2,478,946	1,987,100
2. 製造業	225,590	235,691	248,596	260,220	268,416	288,730	300,104	321,165	306,112	350,151	337,465
3. 電気、ガス、水道	1,057,345	1,244,486	1,213,857	1,220,249	1,206,773	1,267,486	1,394,646	1,387,246	1,456,751	1,535,595	1,008,438
4. 建設業	46,481	45,122	44,093	43,825	44,054	45,496	46,775	42,993	41,490	43,328	40,843
5. 卸売・小売・修理業	100,173	97,000	95,098	94,123	97,588	102,635	106,026	103,702	98,349	97,928	101,033
6. ホテル、レストラン	61,869	60,711	55,352	59,003	57,980	66,500	20,639	67,286	61,714	65,396	73,251
7. 輸送、倉庫業	308,608	328,247	325,211	333,852	346,471	380,366	408,314	384,865	362,610	388,532	411,135
8. 金融・保険業	282,933	351,296	386,701	425,875	430,237	413,636	434,557	431,238	445,899	295,822	517,658
9. 不動産業	247,385	256,749	242,065	231,537	233,624	237,170	229,481	230,675	229,266	231,355	238,920
10. 公共サービスほか	97,473	108,076	113,562	110,688	104,764	99,708	96,389	94,021	90,650	85,388	79,668
11. 教育	85,962	89,878	89,141	85,634	92,060	95,145	104,297	103,074	101,695	94,630	91,471
12. 医療、社会保障	91,527	93,622	83,057	78,998	80,630	86,512	86,328	79,635	79,190	81,131	84,792
13. その他サービス	97,280	101,682	104,246	109,993	115,558	117,734	110,820	101,429	100,509	119,277	115,624

(出所) (1) 2001-2005: *Yearbook of Labour Protection and Welfare Statistics 2005*, Table 12.2 (pp.247-248).

(2) 2005-2006: *Yearbook of Labour Protection and Welfare Statistics 2008*, Table 12.2 (pp.245-246)。

(3) 2007-2011: *Yearbook of Labour Protection and Welfare Statistics 2011*, Table 12.2 (pp.241-242).

(原典) Labour Standard Development Bureau, Department of Labour Protection and Welfare.による集計。

図表09の2の21 タイの産業別労働生産性の推移、2001-2011年

図表9-2-21-2 タイの産業別労働生産性の推移：1988年価格、2001-2011年（指数、2001年＝100）

産業分類	2001	2002	2003	2004	2005	2006	2007	2008	2009	2010	2011
全体	100	102	107	111	114	119	123	123	118	126	125
農業	100	98	110	107	109	109	110	111	113	112	113
1. 農林業	100	98	110	105	107	107	108	109	110	108	111
2. 漁業	100	98	116	127	124	133	135	149	139	153	150
非農業	100	103	104	106	109	115	119	120	113	120	120
1. 鉱業	100	124	127	123	120	123	117	127	145	192	154
2. 製造業	100	104	110	115	119	128	133	142	136	155	150
3. 電気、ガス、水道	100	118	115	115	114	120	132	131	138	145	95
4. 建設業	100	97	95	94	95	98	101	92	89	93	88
5. 卸売・小売・修理業	100	97	95	94	97	102	106	104	98	98	101
6. ホテル、レストラン	100	98	89	95	94	107	33	109	100	106	118
7. 輸送、倉庫業	100	106	105	108	112	123	132	125	117	126	133
8. 金融・保険業	100	124	137	151	152	146	154	152	158	105	183
9. 不動産業	100	104	98	94	94	96	93	93	93	94	97
10. 公共サービスほか	100	111	117	114	107	102	99	96	93	88	82
11. 教育	100	105	104	100	107	111	121	120	118	110	106
12. 医療、社会保障	100	102	91	86	88	95	94	87	87	89	93
13. その他サービス	100	105	107	113	119	121	114	104	103	123	119

(出所)図表9-2-20-1 より作成。

図表9-3-1-1 タイ家計調査の概要:地域別世帯員数の推移、1986-2009年(人数)

年次	全 国	バンコク首都圏	中部タイ	北部タイ	東北タイ	南部タイ
1986	4.3	3.8	4.2	3.9	4.9	4.2
1988	4.0	3.5	3.9	3.7	4.5	4.1
1990	4.1	3.6	4.0	3.8	4.5	4.4
1992	3.9	3.4	3.8	3.7	4.3	4.1
1994	3.8	3.3	3.7	3.5	4.1	4.1
1996	3.7	3.2	3.6	3.4	4.0	3.9
1998	3.7	3.4	3.6	3.5	4.1	4.0
2000	3.6	3.2	3.5	3.4	3.9	3.9
2002	3.5	3.3	3.4	3.2	3.7	3.8
2004	3.4	3.2	3.4	3.2	3.7	3.7
2006
2007
2009
2010						

図表9-3-1-1B タイ家計調査の概要:世帯と一人当たり所得・支出の推移、1981-2010年(バーツ)

年次	月平均総収入		月平均総支出		負債残高	
	世帯当たり	一人当たり	世帯当たり	一人当たり	世帯当たり	一人当たり
1986	3,631	844	3,783	880
1988	4,106	1,027	4,161	1,040
1990	5,625	1,372	5,437	1,326
1992	7,062	1,811	6,529	1,674
1994	8,262	2,244	7,567	2,007
1996	10,779	2,933	9,190	2,501	53,001	14,054
1998	12,492	3,376	10,389	2,808	69,704	18,839
2000	12,150	3,353	9,848	2,735	68,405	19,001
2002	13,736	3,924	10,889	3,111	82,485	23,567
2004	14,963	4,337	12,297	3,564	104,571	30,756
2006	17,787	...	14,311	...	116,585	...
2007	18,660	...	14,500	...	116,681	...
2009	20,903	...	16,205	...	134,699	...
2010						

(出所) National Statistical Office, *The Household Socio-Economic Survey: Whole Kingdom*, 各年版の該当箇所より末廣昭作成。

図表9-3-1-2A タイの家計調査結果の長期トレンド、1981-2010年

所得階級別(5分位法)	1981	1986	1988	1990	1992	1994	1996	1998
(1)世帯月平均所得								
A. 実数 (パーツ)	3,378	3,631	4,106	5,625	7,062	8,262	10,779	12,492
1. バンコク首都圏	...	6,949	7,877	11,724	15,951	16,418	21,947	24,929
2. 中部タイ	...	3,589	4,220	5,827	6,906	8,724	10,907	12,643
3. 北部タイ	...	3,106	3,400	4,719	5,255	6,260	8,331	9,779
4. 東北タイ	...	2,555	3,067	3,529	4,525	5,599	7,388	8,546
5. 南部タイ	...	3,657	3,959	5,153	6,383	8,014	9,846	11,461
B. 所得源別・貨幣収入(%)	100.0	100.0	100.0	100.0	100.0	100.0	100.0	100.0
1. 賃金給与	26.7	33.7	34.4	36.3	39.0	41.2	39.9	40.2
2. 非農業事業所得	17.1	17.6	15.7	17.3	18.5	19.1	19.9	18.5
3. 農業事業所得	20.8	15.4	15.9	15.7	12.6	11.1	11.9	11.2
4. 財産所得	0.9	0.9	0.9	1.1	1.5	1.1	1.6	1.9
5. 移転所得	5.2	5.6	7.0	5.6	5.8	7.1	7.2	7.9
6. 帰属家賃ほか	27.8	25.8	24.8	21.2	21.1	19.3	18.0	18.5
7. その他貨幣収入*	1.5	1.0	1.3	2.8	1.5	1.1	1.5	1.8
(2)世帯月平均支出								
A. 実数 (パーツ)	3,374	3,783	4,161	5,437	6,529	7,567	9,190	10,389
1. バンコク首都圏	...	6,587	7,873	10,357	13,479	13,667	17,418	19,820
2. 中部タイ	...	4,187	4,267	5,660	6,493	7,857	9,510	10,861
3. 北部タイ	...	3,242	3,397	4,522	5,028	5,956	7,043	8,209
4. 東北タイ	...	2,854	3,105	3,796	4,689	5,632	6,661	7,237
5. 南部タイ	...	3,901	4,254	5,160	5,746	7,513	8,793	9,676
B. 支出項目別 (%)	100.0	100.0	100.0	100.0	100.0	100.0	100.0	100.0
1. 消費支出	93.4	92.1	91.4	90.9	90.2	89.7	87.8	86.3
1.1 食料・飲料	44.1	38.9	36.5	36.2	24.8	33.7	32.2	35.1
1.2 酒・タバコ	3.6	3.0	3.9	3.0	4.4	2.8	4.0	2.7
1.3 被服・履物	7.3	6.2	6.2	5.8	6.0	5.4	4.8	3.5
1.4 住居・家具	20.6	23.4	24.3	22.4	21.9	21.9	20.3	21.4
1.5 医療	3.3	3.5	3.4	3.4	3.4	3.5	3.7	2.8
1.6 交通・通信	7.3	9.1	9.7	12.8	12.3	14.8	15.4	13.3
1.7 教育	1.3	1.5	1.3	1.4	1.5	1.8	1.8	2.3
1.8 文化・娯楽	2.3	2.4	2.2	2.3	2.3	2.2	2.2	1.7
2. 非消費支出	6.6	7.9	8.6	9.1	9.8	10.3	12.2	13.7
(3)所得階級別(5分位法)の一人当たり月平均所得の分布								
A. 実数 (パーツ)	1,330	1,785	2,166	2,890	3,283
B. 5分位別 (%)	100.0	100.0	100.0	100.0	100.0	100.0	100.0	100.0
1. 第1分位(最貧困層)	-	-	-	5.9	5.4	5.6	5.7	5.9
2. 第2分位	-	-	-	9.3	8.9	9.1	9.2	9.6
3. 第3分位	-	-	-	13.2	13.1	13.6	13.5	13.7
4. 第4分位	-	-	-	21.2	20.7	21.3	21.5	21.0
5. 第5分位(最富裕層)	-	-	-	50.4	51.9	50.4	50.1	49.8
* 第5分位/第1分位 (倍)	8.5	9.6	9.0	8.8	8.4
* ジニ係数	0.429	0.445	0.431	0.429	0.421

図表9-3-1-2B タイの家計調査結果の長期トレンド、1981-2010年

所得階級別(5分位法)	2000	2001	2002	2004	2006	2007	2009	2010
(1)世帯月平均所得								
A. 実数 総所得 (パーツ)	12,150	12,185	13,736	14,963	17,787	18,660	20,903	
1. バンコク首都圏	25,242	...	28,239	28,135	33,088	35,007	37,732	
2. 中部タイ	13,012	...	14,128	16,355	19,279	18,932	20,952	
3. 北部タイ	8,652	...	9,530	10,885	13,146	13,568	15,727	
4. 東北タイ	7,765	...	9,279	10,139	11,815	12,995	15,358	
5. 南部タイ	11,186	...	12,487	14,469	18,668	19,716	22,926	
B. 所得源別・貨幣収入 (%)	100.0	100.0	100.0	100.0	100.0	100.0	100.0	
1. 賃金給与	42.4	44.0	42.0	43.8	40.0	40.0	40.3	
2. 非農業事業所得	18.5	17.1	19.1	17.8	20.4	20.9	20.3	
3. 農業事業所得	9.6	9.4	10.5	10.7	12.3	10.9	11.4	
4. 財産所得	1.5	1.8	1.6	1.3	1.9	2.0	1.6	
5. 移転所得	8.3	8.7	9.2	9.4	9.4	9.9	10.2	
6. 帰属家賃ほか	18.4	17.8	15.9	15.7	14.6	14.5	14.5	
7. その他貨幣収入*	1.3	1.2	1.7	1.3	1.4	2.0	1.7	
(2)世帯月平均支出								
A. 実数 (パーツ)	9,848	10,025	10,889	12,297	14,311	14,500	16,205	
1. バンコク首都圏	19,582	...	21,087	21,716	24,194	23,996	27,988	
2. 中部タイ	10,389	...	11,227	13,270	15,373	15,168	17,107	
3. 北部タイ	7,318	...	7,747	9,361	11,185	10,990	12,051	
4. 東北タイ	6,546	...	7,550	8,484	10,316	10,920	12,260	
5. 南タイ	9,268	...	10,701	12,891	15,260	15,875	17,299	
B. 支出項目別 (%)	100.0	100.0	100.0	100.0	100.0	100.0	100.0	
1. 消費支出	86.9	87.4	88.2	88.5	89.0	87.8	87.9	
1.1 食料・飲料	32.2	32.5	33.6	30.6	32.8	31.0	32.1	
1.2 酒・タバコ	3.2	3.0	2.3	2.6	2.6	2.1	2.1	
1.3 被服・履物	3.8	3.2	3.3	3.1	2.8	2.7	2.5	
1.4 住居・家具	22.2	22.4	21.1	21.7	20.6	20.1	20.1	
1.5 医療	2.7	2.6	2.3	2.2	1.9	2.0	1.9	
1.6 交通・通信	14.9	15.7	17.7	21.7	20.3	21.6	20.8	
1.7 教育	2.5	2.5	2.4	2.2	1.3	2.1	2.1	
1.8 文化・娯楽	1.8	1.9	2.0	1.9	1.7	2.1	2.0	
2. 非消費支出	13.1	12.6	11.8	11.5	11.0	12.2	12.1	
(3)所得階級別(5分位法)の一人当たり月平均所得の分布								
A. 実数 (パーツ)	3,321	3,353	3,924	4,337	5,245	5,494	6,219	
B. 5分位別 (%)	100.0	100.0	100.0	100.0	100.0	100.0	100.0	
1. 第1分位(最貧困層)	5.5	5.7	5.7	6.1	5.1	5.7	6.1	
2. 第2分位	8.8	9.3	9.3	9.8	9.2	9.6	10.1	
3. 第3分位	13.2	13.8	13.7	14.2	13.9	14.2	14.1	
4. 第4分位	21.5	22.3	21.2	21.1	20.9	21.2	21.0	
5. 第5分位(最富裕層)	50.0	48.9	50.1	48.8	50.9	49.3	48.9	
* 第5分位/第1分位 (倍)	9.1	8.6	8.8	8.0	10.0	8.6	8.0	
* ジニ係数	0.439	0.419	0.428	0.411	0.439	0.418	0.408	

(注) (1)ドウアンマニーによる所得階級別(5分位法)平均所得分布の表(図表9-3-8-1、図表9-3-9-1)は、計算のベースが「世帯別」であるため、本表の「一人当たり平均所得」の数字とは分布の比率、ジニ係数のいずれとも一致しない。

(2)「その他の貨幣収入」は、保険料の還付、宝くじの当たり金など。

(出所) 1981-2001年: 国家統計局のウェブサイト(TNSO, Household Socio Economic、アクセス 2012年8月3日)、2002年以降は、NSO, *The Household Socio-Economic Survey: Whole Kingdom*, 各年版。

(作成者)末廣昭。

図表9-3-1-3A タイの職業別月収入、月支出、負債残高：2004年、2006年、2007年、2009年（単位：バーツ）

職業別	月の世帯収入				月の世帯支出				世帯の負債残高			
	2004	2006	2007	2009	2004	2006	2007	2009	2004	2006	2007	2009
合計	14,963	17,787	18,660	20,903	12,297	14,311	14,500	16,205	104,571	116,585	116,681	134,699
農業従事者												
自作農	9,937	12,837	12,488	15,014	8,522	10,132	10,469	11,749	65,738	74,309	84,922	91,969
小作農	10,595	11,512	10,961	14,451	8,446	9,301	9,243	10,814	84,359	76,263	80,378	90,374
非農業従事、自営業	19,056	23,932	25,208	26,697	15,138	17,510	17,197	18,878	166,097	199,667	167,480	198,869
被用者												
専門職、技術職、行政職	37,080	42,215	42,863	48,745	26,783	31,267	30,241	33,748	318,913	339,410	367,437	421,672
農業労働者	6,421	9,037	9,759	11,087	6,499	8,926	9,345	10,532	27,383	38,418	38,195	41,430
一般職	7,383	9,432	10,609	11,906	7,169	9,386	9,651	11,022	29,560	27,064	37,192	33,639
事務職・販売職	16,225	18,696	19,311	20,169	14,229	16,448	16,680	18,069	96,163	110,590	109,745	122,294
生産労働者	11,512	13,039	14,095	15,174	10,208	11,845	12,262	13,388	51,619	48,666	45,445	60,749
経済的非活動人口	10,192	11,377	12,604	13,798	8,831	9,926	10,303	11,118	49,613	51,602	51,217	42,251

(出所)(1) 2004-2007年：National Statistical Office, *The 2007 Household Socio-Economic Survey: Whole Kingdom*, 2008, p. 29.

(2) 2009年：National Statistical Office, *The 2009 Household Socio-Economic Survey: Whole Kingdom*, 2010, p.29.

(作成者)末廣昭。

図表9-3-1-3B タイの職業別月収入、月支出、負債残高： 自作農を100とした場合の指数（単位：指数）

職業別	月の世帯収入				月の世帯支出				世帯の負債残高			
	2004	2006	2007	2009	2004	2006	2007	2009	2004	2006	2007	2009
合計	151	139	149	139	144	141	139	138	159	157	137	146
農業従事者												
自作農	100	100	100	100	100	100	100	100	100	100	100	100
小作農	107	90	88	96	99	92	88	92	128	103	95	98
非農業従事、自営業	192	186	202	178	178	173	164	161	253	269	197	216
被用者												
専門、技術、行政職	373	329	343	325	314	309	289	287	485	457	433	458
農業労働者	65	70	78	74	76	88	89	90	42	52	45	45
一般職	74	73	85	79	84	93	92	94	45	36	44	37
事務職・販売職	163	146	155	134	167	162	159	154	146	149	129	133
生産労働者	116	102	113	101	120	117	117	114	79	65	54	66
経済的非活動人口	103	89	101	92	104	98	98	95	75	69	60	46

(出所) 図表9-3-1Aより作成。

(作成者) 末廣昭。

図表9-3-1-4A タイの地域別・都市農村別世帯収入、支出、負債、実数：2004年、2009年（単位：バーツ）

職業別	月の世帯収入			月の世帯支出			世帯の負債残高		
	全国	都市部	農村部	全国	都市部	農村部	全国	都市部	農村部
2004年									
全 国									
1. バンコク首都圏									
2. 中部タイ									
3. 北部タイ									
4. 東北タイ									
5. 南部タイ									
2009年									
全 国	20,903	30,218	16,287	16,205	22,308	13,181	134,699	179,097	112,701
1. バンコク首都圏	37,732	39,679	26,376	27,988	29,041	21,843	199,608	200,408	194,944
2. 中部タイ	20,952	24,628	19,220	17,107	19,630	15,918	131,902	155,010	121,021
3. 北部タイ	15,727	20,259	14,360	12,051	15,434	11,031	119,726	151,878	110,031
4. 東北タイ	15,358	24,532	13,423	12,260	16,780	11,307	118,308	193,418	102,470
5. 南部タイ	22,926	27,650	21,039	17,299	20,310	16,096	127,220	157,433	115,151

(注)都市部(Municipal Area)と農村部(Non-municipal Area)の区分による。

(出所)(1) 2004年: National Statistical Office, *The 2007 Household Socio-Economic Survey: Whole Kingdom*, 2008, p. 29.

(2) 2009年: National Statistical Office, *The 2009 Household Socio-Economic Survey: Whole Kingdom*, 2010, Table G (p.25)..

(作成者)末廣昭。

図表9-3-1-4B タイの地域別都市農村別世帯収入、支出、負債、指数（単位：バンコク=100）

職業別	月の世帯収入			月の世帯支出			世帯の負債残高		
	全国	都市部	農村部	全国	都市部	農村部	全国	都市部	農村部
2004年									
全 国									
1. バンコク首都圏									
2. 中部タイ									
3. 北部タイ									
4. 東北タイ									
5. 南部タイ									
2009年									
全 国	55	76	62	58	77	60	67	89	58
1. バンコク首都圏	100	100	100	100	100	100	100	100	100
2. 中部タイ	56	62	73	61	68	73	66	77	62
3. 北部タイ	42	51	54	43	53	51	60	76	56
4. 東北タイ	41	62	51	44	58	52	59	97	53
5. 南部タイ	61	70	80	62	70	74	64	79	59

(出所)図表9-3-1-2Aより算出。

図表09の3の1の5 タイ地域別都市農村別世帯収入、1986-2009年

図表9-3-4-1 タイの地域別、都市・農村別の世帯収入、1986-2009年

地域	一人当たり GDP	指数	世帯収入 都市部	指数	世帯収入 農村部	指数
1986年 (バーツ/年), HSES 1988, p.15.						
バンコク首都圏	64,880	100	83,388	100	83,385	100
中部タイ	17,525	27	79,440	95	41,316	50
北部タイ	12,842	20	79,080	95	32,616	39
東北タイ	8,343	13	81,540	98	25,980	31
南部タイ	15,593	24	79,452	95	36,132	43
1988年 (バーツ/年), HSES 1988, p.15.						
バンコク首都圏	89,220	100	94,524	100	94,524	100
中部タイ	23,126	26	73,740	78	45,600	48
北部タイ	16,930	19	79,068	84	36,684	39
東北タイ	10,164	11	67,044	71	32,796	35
南部タイ	20,304	23	83,412	88	39,456	42
1990年 (バーツ/年), HSES 1992, p.16.						
バンコク首都圏	127,275	100	140,688	100	140,688	100
中部タイ	31,455	25	106,896	76	63,276	45
北部タイ	20,350	16	120,612	86	48,396	34
東北タイ	13,606	11	89,748	64	38,292	27
南部タイ	26,058	20	99,636	71	54,876	39
1992年 (バーツ/年), HSES 1994, p.52.						
バンコク首都圏	155,214	100	191,412	100	191,412	100
中部タイ	43,080	28	136,968	72	71,796	38
北部タイ	25,857	17	146,952	77	51,732	27
東北タイ	17,019	11	132,492	69	48,336	25
南部タイ	32,589	21	143,228	75	64,344	34
1994年 (バーツ/年), HSES 1994, p.52.						
バンコク首都圏	190,982	100	197,016	100	197,016	100
中部タイ	55,159	29	153,312	78	91,860	47
北部タイ	30,350	16	154,044	78	64,944	33
東北タイ	20,568	11	156,828	80	56,712	29
南部タイ	41,186	22	149,724	76	84,528	43

図表09の3の1の5 タイ地域別都市農村別世帯収入、1986－2009年

図表9-3-4-1(続き) タイの地域別、都市・農村別の世帯収入、1986－2009年

地域	一人当たり GDP	指数	世帯収入 都市部	指数	世帯収入 農村部	指数
1996年 (GDPはバーツ/年、世帯収入はバーツ/月), HSES 1998, pp.23-24.						
バンコク首都圏	213,775	100	21,947	100	21,947	100
中部タイ	95,356	45	15,758	72	9,589	44
北部タイ	39,331	18	17,138	78	7,326	33
東北タイ	26,228	12	17,228	78	6,404	29
南部タイ	58,138	27	15,375	70	8,609	39
1998年 (GDPはバーツ/年、世帯収入はバーツ/月), HSES 1998, pp.23-24.						
バンコク首都圏	197,990	100	24,929	100	24,929	114
中部タイ	101,474	51	15,289	61	11,676	53
北部タイ	40,588	21	18,685	75	8,538	39
東北タイ	26,474	13	19,848	80	7,422	34
南部タイ	60,593	31	17,128	69	10,375	47
2000年 (GDPはバーツ/年、世帯収入はバーツ/月), HSES 2002, pp.23-24.						
バンコク首都圏	225,104	100	25,242	100	25,242	100
中部タイ	114,180	51	15,094	60	12,204	48
北部タイ	37,503	17	12,588	50	7,644	30
東北タイ	24,188	11	14,298	57	6,619	26
南部タイ	56,197	25	16,941	67	9,640	38
2002年 (GDPはバーツ/年、世帯収入はバーツ/月), HSES 2002, pp.23-24.						
バンコク首都圏	234,918	100	28,239	100	28,239	100
中部タイ	126,310	54	16,312	58	13,245	47
北部タイ	41,292	18	13,952	49	8,374	30
東北タイ	26,531	11	16,678	59	7,791	28
南部タイ	60,667	26	16,811	60	11,214	40
2004年 (GDPはバーツ/年、世帯収入はバーツ/月), HSES 2004, p.53.						
バンコク首都圏	262,438	100	28,135	100	28,135	100
中部タイ	157,619	60	18,453	66	15,502	55
北部タイ	47,742	18	15,945	57	9,564	34
東北タイ	30,897	12	17,163	61	8,727	31
南部タイ	74,889	29	18,514	66	13,274	47

図表09の3の1の5 タイ地域別都市農村別世帯収入、1986－2009年

図表9-3-4-1(続き2) タイの地域別、都市・農村別の世帯収入、1986－2009年

地域	一人当たり GDP	指数	世帯収入 都市部	指数	世帯収入 農村部	指数
2006年 (GDPはバーツ/年、世帯収入はバーツ/月)						
バンコク首都圏	357,584	100	33,088	100	33,088	100
中部タイ	144,017	40	22,520	68	18,004	54
北部タイ	60,716	17	19,222	58	11,598	35
東北タイ	42,300	12	20,126	61	10,194	31
南部タイ	99,289	28	23,442	71	17,008	51
2009年 (GDPはバーツ/年、世帯収入はバーツ/月)						
バンコク首都圏	329,885	100	39,679	100	39,679	100
中部タイ	228,016	69	24,628	62	19,200	48
北部タイ	70,105	21	20,259	51	14,360	36
東北タイ	45,766	14	24,532	62	13,423	34
南部タイ	93,616	28	27,650	70	21,039	53

(注) (1) 1996年から世帯収入の単位は年収から月收入に変更。

(2) 1986－1998年までは都市部(Municipal Area)、衛生区(Sanitary Area)、村落部(Villages)の3区分。「農村部」は村落部の数字。2000年以降は、都市部(Municipal Area)と非都市部(Non-Municipal Area)の2区分。「農村部」は非都市部の数字を適用した。

(出所) (1) 地域別一人当たり総生産はNESDBの統計(PPP); (2) 世帯収入は国家統計局(NSO)の家計社会経済調査(HSES: Household Socio-Economic Survey)の各年版, より末廣昭作成。

図表09の3の2の1 タイ地域別都市農村別世帯支出、1986－2009年

図表9-3-2-1 タイの地域別、都市・農村別の世帯支出、1986－2009年

地域	一人当たり GDP	指数	世帯支出 都市部	指数	世帯支出 農村部	指数
1986年（バーツ/年），HSES 1988，pp.18-19.						
バンコク首都圏	64,880	100	79,044	100	79,044	100
中部タイ	17,525	27	71,724	91	45,312	57
北部タイ	12,842	20	75,360	95	34,848	44
東北タイ	8,343	13	72,024	91	30,576	39
南部タイ	15,593	24	69,804	88	41,592	53
1988年（バーツ/年），HSES 1988，pp.18-19.						
バンコク首都圏	89,220	100	94,476	100	94,476	100
中部タイ	23,126	26	69,048	73	47,652	50
北部タイ	16,930	19	70,320	74	37,140	39
東北タイ	10,164	11	68,352	72	33,396	35
南部タイ	20,304	23	80,448	85	44,688	47
1990年（バーツ/年），HSES 1992，pp.19-20.						
バンコク首都圏	127,275	100	124,284	100	161,748	100
中部タイ	31,455	25	86,664	70	64,020	40
北部タイ	20,350	16	93,168	75	48,396	30
東北タイ	13,606	11	91,296	73	41,988	26
南部タイ	26,058	20	100,500	81	54,420	34
1992年（バーツ/年），HSES 1992，pp.19-20.						
バンコク首都圏	155,214	100	161,748	100	161,748	100
中部タイ	43,080	28	116,064	72	69,900	43
北部タイ	25,857	17	114,804	71	52,956	33
東北タイ	17,019	11	115,956	72	51,360	32
南部タイ	32,589	21	106,632	66	61,428	38
1994年（バーツ/年），HSES 1994，pp.55-56.						
バンコク首都圏	190,982	100	164,004	100	164,004	100
中部タイ	55,159	29	122,784	75	87,288	53
北部タイ	30,350	16	133,500	81	63,828	39
東北タイ	20,568	11	132,624	81	59,592	36
南部タイ	41,186	22	125,844	77	82,188	50

図表09の3の2の1 タイ地域別都市農村別世帯支出、1986－2009年

図表9-3-2-1(続き) タイの地域別、都市・農村別の世帯支出、1986－2009年

地域	一人当たり GDP	指数	世帯支出 都市部	指数	世帯支出 農村部	指数
1996年 (GDPはバーツ/年、世帯支出はバーツ/月), HSES 1998, p.25.						
バンコク首都圏	213,775	224	17,418	100	17,418	100
中部タイ	95,356	100	12,376	71	8,713	50
北部タイ	39,331	41	12,869	74	6,405	37
東北タイ	26,228	28	13,007	75	5,971	34
南部タイ	58,138	61	12,785	73	7,908	45
1998年 (GDPはバーツ/年、世帯支出はバーツ/月), HSES 1998, p.25.						
バンコク首都圏	197,990	195	19,820	100	19,820	114
中部タイ	101,474	100	12,425	63	10,247	59
北部タイ	40,588	40	14,183	72	7,522	43
東北タイ	26,474	26	13,655	69	6,577	38
南部タイ	60,593	60	13,891	70	8,854	51
2000年 (GDPはバーツ/年、世帯支出はバーツ/月), HSES 2002, p.25.						
バンコク首都圏	225,104	197	19,582	100	19,582	100
中部タイ	114,180	100	12,230	62	9,674	49
北部タイ	37,503	33	10,098	52	6,606	34
東北タイ	24,188	21	10,685	55	5,820	30
南部タイ	56,197	49	13,060	67	8,250	42
2002年 (GDPはバーツ/年、世帯支出はバーツ/月), HSES 2002, p.25.						
バンコク首都圏	234,918	186	21,716	100	21,716	100
中部タイ	126,310	100	14,637	67	12,715	59
北部タイ	41,292	33	12,827	59	8,456	39
東北タイ	26,531	21	13,333	61	7,509	35
南部タイ	60,667	48	15,660	72	12,074	56
2004年 (GDPはバーツ/年、世帯支出はバーツ/月), HSES 2004, p.55.						
バンコク首都圏	262,438	167	28,135	100	28,135	130
中部タイ	157,619	100	18,453	66	15,502	71
北部タイ	47,742	30	15,945	57	9,564	44
東北タイ	30,897	20	17,163	61	8,727	40
南部タイ	74,889	48	18,514	66	13,274	61

図表09の3の2の1 タイ地域別都市農村別世帯支出、1986－2009年

図表9-3-2-1(続き2) タイの地域別、都市・農村別の世帯支出、1986－2009年

地域	一人当たり GDP	指数	世帯支出 都市部	指数	世帯支出 農村部	指数
2006年 (GDPはバーツ/年、世帯支出はバーツ/月), HSES 2006, p.25.						
バンコク首都圏	357,584	100				
中部タイ	144,017	40				
北部タイ	60,716	17				
東北タイ	42,300	12				
南部タイ	99,289	28				
2006年 (GDPはバーツ/年、世帯支出はバーツ/月), HSES 2006, p.28.						
1. 総支出			15,435	100	9,317	60
2. 消費支出			13,391	100	8,364	62
3. 食料・飲料			4,683	100	3,455	74
4. 非食料			8,708	100	4,908	56
4. 1 被服			444	100	254	57
4. 2 住居			3,909	100	1,937	50
4. 3 交通通信			3,671	100	1,788	49
4. 4 教育			284	100	108	38
5. 非消費支出			2,044	100	953	47
2009年 (GDPはバーツ/年、世帯支出はバーツ/月), HSES 2009, p.25..						
バンコク首都圏	329,885	100	29,041	100	29,041	100
中部タイ	228,016	69	19,630	68	15,918	55
北部タイ	70,105	21	15,434	53	11,031	38
東北タイ	45,766	14	16,780	58	11,307	39
南部タイ	93,616	28	20,310	70	16,096	55

(注) (1) 1996年から世帯支出の単位は年支出から月支出に変更。

(2) 1986－1998年までは都市部(Municipal Area)、衛生区(Sanitary Area)、村落部(Villages)の3区分。「農村部」は村落部の数字。2000年以降は、都市部(Municipal Area)と非都市部(Non-Municipal Area)の2区分。「農村部」は非都市部の数字を適用した。

(3) 収入と異なって、支出は2006年調査は「地域別」の集計を行っていない。そこで、全国を「都市部」と「非都市部」に2区分し、都市部を100とする指数をとった。

(出所) (1) 地域別一人当たり総生産はNESDBの統計(PPP); (2) 世帯支出は国家統計局(NSO)の家計社会経済調査(HSES: Household Socio-Economic Survey)の各年版, より末廣昭作成。

図表9-3-3-1A タイの職業別世帯の目的別負債金額の分布:実額ベース、2007年家計調査

(単位:パーツ)

職業別	世帯当たり 負債金額	世帯の生計目的				事業 目的	農業 目的	借入の源泉	
		生計 目的	住居土 地購入	教育	家計消 費			フォーマ ル機関	インフォー マル機関
合計	116,681	78,547	36,508	3,130	38,909	16,766	17,711	109,826	6,855
農業従事者									
自作農	84,922	35,103	9,677	1,421	24,005	2,755	45,489	79,846	5,076
小作農	104,956	25,597	9,241	1,286	15,070	4,050	73,926	96,707	8,249
漁業、林業従事者	40,159	20,633	6,263	303	14,067	2,149	17,210	36,790	3,368
非農業従事、自営業	167,480	91,888	44,039	1,919	45,930	64,894	8,702	153,289	14,191
被用者									
専門、技術、行政職	367,437	320,319	173,325	13,564	133,430	13,617	15,761	361,356	6,082
農業労働者	38,195	27,188	7,321	704	19,163	1,924	7,683	31,754	6,442
一般職	37,192	29,810	12,065	512	17,233	1,194	6,090	31,290	5,901
事務職・販売職	109,745	89,959	40,887	4,473	44,599	10,318	6,285	104,469	5,275
生産労働者	45,445	35,760	12,732	1,576	21,452	1,794	7,132	41,141	4,304
経済的非活動人口	51,217	32,649	12,909	1,996	17,744	5,835	8,821	46,515	4,702

(出所) National Statistical Office, *The 2007 Household Socio-Economic Survey: Whole Kingdom*, 2008, p. 24.

(作成者) 末廣昭。

図表9-3-3-1B タイの職業別世帯の目的別負債残高の分布:比率、2007年家計調査

(単位:%)

職業別	世帯当たり 負債金額	世帯の生計目的				事業 目的	農業 目的	借入の源泉	
		生計 目的	住居土 地購入	教育	家計消 費			フォーマ ル機関	インフォー マル機関
合計	100.0	67.3	31.3	2.7	33.3	14.4	15.2	94.1	5.9
農業従事者									
自作農	100.0	41.3	11.4	1.7	28.3	3.2	53.6	94.0	6.0
小作農	100.0	24.4	8.8	1.2	14.4	3.9	70.4	92.1	7.9
漁業、林業従事者	100.0	51.4	15.6	0.8	35.0	5.4	42.9	91.6	8.4
非農業従事、自営業	100.0	54.9	26.3	1.1	27.4	38.7	5.2	91.5	8.5
被用者									
専門、技術、行政職	100.0	87.2	47.2	3.7	36.3	3.7	4.3	98.3	1.7
農業労働者	100.0	71.2	19.2	1.8	50.2	5.0	20.1	83.1	16.9
一般職	100.0	80.2	32.4	1.4	46.3	3.2	16.4	84.1	15.9
事務職・販売職	100.0	82.0	37.3	4.1	40.6	9.4	5.7	95.2	4.8
生産労働者	100.0	78.7	28.0	3.5	47.2	3.9	15.7	90.5	9.5
経済的非活動人口	100.0	63.7	25.2	3.9	34.6	11.4	17.2	90.8	9.2

(出所) 図表9-3-6Aより作成。

(作成者) 末廣昭。

図表9-3-4-1A タイの職業別所得源泉別月所得の分布、2007年（比率、％）

職業別	月所得 合計	貨幣所得							非貨幣 所得
		貨幣 所得	仕事から	賃金給 与所得	事業 純所得	農業 純所得	移転 所得	財産 所得	
合計	100.0	83.5	71.6	39.9	20.8	10.9	9.9	2.0	14.5
農業従事者									
自作農	100.0	78.0	70.8	7.0	3.2	60.6	6.6	0.6	19.3
小作農	100.0	79.0	73.9	6.9	3.9	63.1	4.8	0.3	18.9
漁業、林業従事者	100.0	78.6	72.5	6.4	2.3	63.8	5.9	0.2	18.5
非農業従事、自営業	100.0	87.4	83.3	8.1	72.9	2.3	3.1	1.0	11.0
被用者									
専門、技術、行政職	100.0	88.2	82.3	77.9	3.0	1.4	3.8	2.1	10.6
農業労働者	100.0	80.1	75.5	68.5	2.9	4.1	4.1	0.5	18.4
一般職	100.0	80.3	75.0	69.6	3.0	2.4	4.1	1.2	18.1
事務職・販売職	100.0	84.8	79.9	73.0	5.3	1.6	4.0	0.9	13.9
生産労働者	100.0	84.2	80.8	75.4	3.2	2.2	3.1	0.3	14.7
経済的非活動人口	100.0	72.6	12.0	7.0	2.6	2.4	52.2	8.4	22.8

(注) 月所得の合計は、①貨幣所得(仕事、移転、財産)と②非貨幣所得の合計。

(出所) National Statistical Office, *The 2007 Household Socio-Economic Survey: Whole Kingdom, 2008*, p. 20.

(作成者) 末廣昭。

図表9-3-4-1B タイの職業別所得階層別世帯の分布、2007年（比率、％）

職業別	合計	1500バー ツ未満	1500～ 3000 バーツ	3001～ 5000 バーツ	5001～ 10,000 バーツ	10,001～ 15,000 バーツ	15,001～ 30,000 バーツ	30,001～ 50,000 バーツ	5万バー ツ以上
合計	100.0	0.2	2.9	9.9	34.4	21.3	22.2	6.5	2.6
農業従事者									
自作農	100.0	0.1	1.8	13.2	50.1	19.6	12.0	2.5	0.8
小作農	100.0	0.2	4.8	10.3	45.5	22.2	15.4	1.2	0.3
漁業、林業従事者	100.0	0.3	9.9	30.1	39.2	14.1	5.0	1.1	0.3
非農業従事、自営業	100.0	0.1	1.0	5.4	26.1	23.3	31.5	10.0	2.6
被用者									
専門、技術、行政職	100.0	-	0.0	0.2	8.7	14.3	38.6	24.9	13.4
農業労働者	100.0	0.4	5.8	15.6	45.3	20.3	10.9	1.7	0.1
一般職	100.0	0.5	3.9	16.2	45.4	18.6	13.3	2.2	-
事務職・販売職	100.0	-	0.3	2.5	26.0	27.4	34.0	7.5	2.2
生産労働者	100.0	0.0	0.9	6.7	38.0	29.8	22.3	1.9	0.4
経済的非活動人口	100.0	0.9	9.0	19.9	39.6	15.2	11.2	2.5	1.7

(出所) National Statistical Office, *The 2007 Household Socio-Economic Survey: Whole Kingdom, 2008*, p. 51.

(作成者) 末廣昭。

図表9-3-4-2A タイの職業別所得源泉別月所得の分布、2009年 (単位:%)

職業別	月所得 合計	貨幣所得							非貨幣 所得
		貨幣 所得	仕事から	賃金給 与所得	事業 純所得	農業 純所得	移転 所得	財産 所得	
合計	100.0	83.5	71.6	39.9	20.8	10.9	9.9	2.0	14.5
農業従事者									
自作農	100.0	78.0	70.8	7.0	3.2	60.6	6.6	0.6	19.3
小作農	100.0	79.0	73.9	6.9	3.9	63.1	4.8	0.3	18.9
漁業、林業従事者	100.0	78.6	72.5	6.4	2.3	63.8	5.9	0.2	18.5
非農業従事、自営業	100.0	87.4	83.3	8.1	72.9	2.3	3.1	1.0	11.0
被用者									
専門、技術、行政職	100.0	88.2	82.3	77.9	3.0	1.4	3.8	2.1	10.6
農業労働者	100.0	80.1	75.5	68.5	2.9	4.1	4.1	0.5	18.4
一般職	100.0	80.3	75.0	69.6	3.0	2.4	4.1	1.2	18.1
事務職・販売職	100.0	84.8	79.9	73.0	5.3	1.6	4.0	0.9	13.9
生産労働者	100.0	84.2	80.8	75.4	3.2	2.2	3.1	0.3	14.7
経済的非活動人口	100.0	72.6	12.0	7.0	2.6	2.4	52.2	8.4	22.8

(注)月所得の合計は、①貨幣所得(仕事、移転、財産)と②非貨幣所得の合計。

(出所)National Statistical Office, *The 2009 Household Socio-Economic Survey: Whole Kingdom, 2010*, p. 20.

(作成者)末廣昭。

図表9-3-4-2B タイの職業別所得階層別世帯の分布、2009年 (単位:%)

職業別	合計	1500バー ツ未満	1500~ 3000 バーツ	3001~ 5000 バーツ	5001~ 10,000 バーツ	10,001~ 15,000 バーツ	15,001~ 30,000 バーツ	30,001~ 50,000 バーツ	5万バー ツ以上
合計	100.0	0.2	2.9	9.9	34.4	21.3	22.2	6.5	2.6
農業従事者									
自作農	100.0	0.1	1.8	13.2	50.1	19.6	12.0	2.5	0.8
小作農	100.0	0.2	4.8	10.3	45.5	22.2	15.4	1.2	0.3
漁業、林業従事者	100.0	0.3	9.9	30.1	39.2	14.1	5.0	1.1	0.3
非農業従事、自営業	100.0	0.1	1.0	5.4	26.1	23.3	31.5	10.0	2.6
被用者									
専門、技術、行政職	100.0	-	0.0	0.2	8.7	14.3	38.6	24.9	13.4
農業労働者	100.0	0.4	5.8	15.6	45.3	20.3	10.9	1.7	0.1
一般職	100.0	0.5	3.9	16.2	45.4	18.6	13.3	2.2	-
事務職・販売職	100.0	-	0.3	2.5	26.0	27.4	34.0	7.5	2.2
生産労働者	100.0	0.0	0.9	6.7	38.0	29.8	22.3	1.9	0.4
経済的非活動人口	100.0	0.9	9.0	19.9	39.6	15.2	11.2	2.5	1.7

(出所)National Statistical Office, *The 2009 Household Socio-Economic Survey: Whole Kingdom, 2010*, p. 51.

(作成者)末廣昭。

図表09の3の5の1 タイ職業別費目別世帯の支出構成(1)、2007年

図表9-3-5-1A タイの職業別所得階層別世帯の分布:実額ベース、2007年家計調査 (単位:パーツ)

職業別	合計	消費目的支出	食費・飲料費	財とサービス支出	財とサービス支出				非消費目的支出
					住居	衣類	医療	運輸通信	
合計	14,500	12,735	4,785	7,951	2,918	388	284	3,131	1,765
農業従事者									
自作農	10,469	9,364	3,918	5,447	2,119	276	192	1,968	1,105
小作農	10,327	9,316	3,947	5,366	1,999	299	185	2,016	1,012
漁業、林業従事者	7,468	6,822	3,243	3,579	1,474	177	133	1,196	646
非農業従事、自営業	17,197	15,274	5,515	9,760	3,390	437	331	4,112	1,923
被用者									
専門、技術、行政職	30,241	25,048	7,052	17,997	5,552	920	628	8,274	5,194
農業労働者	9,345	8,620	4,076	4,544	1,841	268	141	1,669	725
一般職	9,651	8,866	4,204	4,663	1,954	218	161	1,545	786
事務職・販売職	16,680	14,551	5,719	8,832	3,167	444	255	3,593	2,130
生産労働者	12,262	10,689	4,848	5,841	2,315	278	130	2,279	1,573
経済的非活動人口	10,303	9,452	3,475	5,978	2,681	280	346	1,648	851

(出所) National Statistical Office, *The 2007 Household Socio-Economic Survey: Whole Kingdom, 2008*, p. 51.

(作成者) 末廣昭。

図表9-3-5-1B タイの職業別所得階層別世帯の分布:比率、2007年家計調査 (単位:%)

職業別	合計	消費目的支出	食費・飲料費	財とサービス支出	財とサービス支出				非消費目的支出
					住居	衣類	医療	運輸通信	
合計	100.0	87.8	33.0	54.8	20.1	2.7	2.0	21.6	12.2
農業従事者									
自作農	100.0	89.4	37.4	52.0	20.2	2.6	1.8	18.8	10.6
小作農	100.0	90.2	38.2	52.0	19.4	2.9	1.8	19.5	9.8
漁業、林業従事者	100.0	91.3	43.4	47.9	19.7	2.4	1.8	16.0	8.7
非農業従事、自営業	100.0	88.8	32.1	56.8	19.7	2.5	1.9	23.9	11.2
被用者									
専門、技術、行政職	100.0	82.8	23.3	59.5	18.4	3.0	2.1	27.4	17.2
農業労働者	100.0	92.2	43.6	48.6	19.7	2.9	1.5	17.9	7.8
一般職	100.0	91.9	43.6	48.3	20.2	2.3	1.7	16.0	8.1
事務職・販売職	100.0	87.2	34.3	52.9	19.0	2.7	1.5	21.5	12.8
生産労働者	100.0	87.2	39.5	47.6	18.9	2.3	1.1	18.6	12.8
経済的非活動人口	100.0	91.7	33.7	58.0	26.0	2.7	3.4	16.0	8.3

(出所) 図表9-3-5-1Aより作成。

(作成者) 末廣昭。

図表09の3の5の2 タイ職業別費目別世帯の支出構成(2)、2009年

図表9-3-5-2A タイの職業別所得階層別世帯の支出構成:実額ベース、2009年家計調査 (単位:バーツ)

職業別	合計	消費目的支出	食費・飲料費	財とサービス支出	財とサービス支出				非消費目的支出
					住居	衣類	医療	運輸通信	
合計	14,500	12,735	4,785	7,951	2,918	388	284	3,131	1,765
農業従事者									
自作農	10,469	9,364	3,918	5,447	2,119	276	192	1,968	1,105
小作農	10,327	9,316	3,947	5,366	1,999	299	185	2,016	1,012
漁業、林業従事者	7,468	6,822	3,243	3,579	1,474	177	133	1,196	646
非農業従事、自営業	17,197	15,274	5,515	9,760	3,390	437	331	4,112	1,923
被用者									
専門、技術、行政職	30,241	25,048	7,052	17,997	5,552	920	628	8,274	5,194
農業労働者	9,345	8,620	4,076	4,544	1,841	268	141	1,669	725
一般職	9,651	8,866	4,204	4,663	1,954	218	161	1,545	786
事務職・販売職	16,680	14,551	5,719	8,832	3,167	444	255	3,593	2,130
生産労働者	12,262	10,689	4,848	5,841	2,315	278	130	2,279	1,573
経済的非活動人口	10,303	9,452	3,475	5,978	2,681	280	346	1,648	851

(出所) National Statistical Office, *The 2009 Household Socio-Economic Survey: Whole Kingdom, 2010*, p. xx.

(作成者) 末廣昭。

図表9-3-5-2B タイの職業別所得源泉別世帯の支出構成:比率、2009年家計調査 (単位:%)

職業別	合計	消費目的支出	食費・飲料費	財とサービス支出	財とサービス支出				非消費目的支出
					住居	衣類	医療	運輸通信	
合計	100.0	87.8	33.0	54.8	20.1	2.7	2.0	21.6	12.2
農業従事者									
自作農	100.0	89.4	37.4	52.0	20.2	2.6	1.8	18.8	10.6
小作農	100.0	90.2	38.2	52.0	19.4	2.9	1.8	19.5	9.8
漁業、林業従事者	100.0	91.3	43.4	47.9	19.7	2.4	1.8	16.0	8.7
非農業従事、自営業	100.0	88.8	32.1	56.8	19.7	2.5	1.9	23.9	11.2
被用者									
専門、技術、行政職	100.0	82.8	23.3	59.5	18.4	3.0	2.1	27.4	17.2
農業労働者	100.0	92.2	43.6	48.6	19.7	2.9	1.5	17.9	7.8
一般職	100.0	91.9	43.6	48.3	20.2	2.3	1.7	16.0	8.1
事務職・販売職	100.0	87.2	34.3	52.9	19.0	2.7	1.5	21.5	12.8
生産労働者	100.0	87.2	39.5	47.6	18.9	2.3	1.1	18.6	12.8
経済的非活動人口	100.0	91.7	33.7	58.0	26.0	2.7	3.4	16.0	8.3

(出所) 図表9-3-5-1Aより作成。

(作成者) 末廣昭。

図表09の3の5の3 タイ職業別費目別世帯の財サービス支出の構成(1)、2007年

図表9-3-5-3A タイの職業別費目別世帯の財とサービス支出の構成:実額ベース、2007年

(単位:パーツ)

職業別	消費支出	財とサービス	住居家具	衣類	医療	運輸通信	通信のみ	教育	余暇
合計	12,735	7,951	2,918	388	284	3,131	496	302	300
農業従事者									
自作農	9,364	5,447	2,119	276	192	1,968	252	139	174
小作農	9,316	5,366	1,999	299	185	2,016	290	178	181
漁業、林業従事者	6,822	3,579	1,474	177	133	1,196	184	106	129
非農業従事、自営業	15,274	9,760	3,390	437	331	4,112	648	416	383
被用者									
専門、技術、行政職	25,048	17,997	5,532	920	628	8,274	1,195	769	728
農業労働者	8,620	4,544	1,841	268	141	1,669	222	105	122
一般職	8,866	4,663	1,954	218	161	1,545	249	142	172
事務職・販売職	14,551	8,832	3,167	444	255	3,593	651	364	337
生産労働者	10,689	5,841	2,315	278	130	2,279	392	151	202
経済的非活動人口	9,452	5,978	2,681	280	346	1,648	311	253	242

(注)月所得は、①消費目的の支出と②非消費目的の支出に分かれる。

(出所)National Statistical Office, *The 2007 Household Socio-Economic Survey: Whole Kingdom*, 2008, p. 22.

図表9-3-5-3B タイの職業別費目別世帯の財とサービス支出の構成:比率、2007年

(単位:%)

職業別	消費支出	財とサービス	住居家具	衣類	医療	運輸通信	通信のみ	教育	余暇
合計	100.0	62.4	22.9	3.0	2.2	24.6	3.9	2.4	2.4
農業従事者									
自作農	100.0	58.2	22.6	2.9	2.1	21.0	2.7	1.5	1.9
小作農	100.0	57.6	21.5	3.2	2.0	21.6	3.1	1.9	1.9
漁業、林業従事者	100.0	52.5	21.6	2.6	1.9	17.5	2.7	1.6	1.9
非農業従事、自営業	100.0	63.9	22.2	2.9	2.2	26.9	4.2	2.7	2.5
被用者									
専門、技術、行政職	100.0	71.9	22.1	3.7	2.5	33.0	4.8	3.1	2.9
農業労働者	100.0	52.7	21.4	3.1	1.6	19.4	2.6	1.2	1.4
一般職	100.0	52.6	22.0	2.5	1.8	17.4	2.8	1.6	1.9
事務職・販売職	100.0	60.7	21.8	3.1	1.8	24.7	4.5	2.5	2.3
生産労働者	100.0	54.6	21.7	2.6	1.2	21.3	3.7	1.4	1.9
経済的非活動人口	100.0	63.2	28.4	3.0	3.7	17.4	3.3	2.7	2.6

(注)月所得は、①消費目的の支出と②非消費目的の支出に分かれる。

(出所)図表9-3-5-2Aより作成。

(作成者)末廣昭。

図表09の3の5の4 タイ職業別費目別世帯の財サービス支出の構成(2)、2009年

図表9-3-5-4A タイの職業別費目別世帯の財とサービス支出の構成:実額ベース、2009年(単位:パーツ)

職業別	消費支出	財とサービス	住居家具	被服履物	医療	交通通信		教育	余暇
							通信のみ		
合計	12,735	7,951	2,918	388	284	3,131	496	302	300
農業従事者									
自作農	9,364	5,447	2,119	276	192	1,968	252	139	174
小作農	9,316	5,366	1,999	299	185	2,016	290	178	181
漁業、林業従事者	6,822	3,579	1,474	177	133	1,196	184	106	129
非農業従事、自営業	15,274	9,760	3,390	437	331	4,112	648	416	383
被用者									
専門、技術、行政職	25,048	17,997	5,532	920	628	8,274	1,195	769	728
農業労働者	8,620	4,544	1,841	268	141	1,669	222	105	122
一般職	8,866	4,663	1,954	218	161	1,545	249	142	172
事務職・販売職	14,551	8,832	3,167	444	255	3,593	651	364	337
生産労働者	10,689	5,841	2,315	278	130	2,279	392	151	202
経済的非活動人口	9,452	5,978	2,681	280	346	1,648	311	253	242

(注)月所得は、①消費目的の支出と非消費目的の支出に分かれる。

(出所)National Statistical Office, *The 2009 Household Socio-Economic Survey: Whole Kingdom*, 2010, p. 22.

図表9-3-5-4B タイの職業別費目別世帯の財とサービス支出の構成:比率、2009年(単位:%)

職業別	消費支出	財とサービス	住居家具	被服履物	医療	交通通信		教育	余暇
							通信のみ		
合計	100.0	62.4	22.9	3.0	2.2	24.6	3.9	2.4	2.4
農業従事者									
自作農	100.0	58.2	22.6	2.9	2.1	21.0	2.7	1.5	1.9
小作農	100.0	57.6	21.5	3.2	2.0	21.6	3.1	1.9	1.9
漁業、林業従事者	100.0	52.5	21.6	2.6	1.9	17.5	2.7	1.6	1.9
非農業従事、自営業	100.0	63.9	22.2	2.9	2.2	26.9	4.2	2.7	2.5
被用者									
専門、技術、行政職	100.0	71.9	22.1	3.7	2.5	33.0	4.8	3.1	2.9
農業労働者	100.0	52.7	21.4	3.1	1.6	19.4	2.6	1.2	1.4
一般職	100.0	52.6	22.0	2.5	1.8	17.4	2.8	1.6	1.9
事務職・販売職	100.0	60.7	21.8	3.1	1.8	24.7	4.5	2.5	2.3
生産労働者	100.0	54.6	21.7	2.6	1.2	21.3	3.7	1.4	1.9
経済的非活動人口	100.0	63.2	28.4	3.0	3.7	17.4	3.3	2.7	2.6

(注)月所得は、①消費目的の支出と②非消費目的の支出に分かれる。

(出所)図表9-3-5-2Aより作成。

(作成者)末廣昭。

図表9-3-7-1 タイの貧困ラインと貧困人口比率、所得格差の推移、1994-2007年

年次	総人口	貧困者数	貧困人口比率	貧困ライン	所得格差	支出格差
				パート/人/月	最上位20%/最下位20%	最上位20%/最下位20%
	100万人	100万人	%	パート	倍率	倍率
1994	56.6	10.7	19.0	838	14.07	8.36
1996	57.6	8.5	14.8	953	13.52	8.21
1998	58.7	10.2	17.5	1,130	13.06	7.40
2000	59.9	12.6	21.0	1,135	14.55	8.09
2002	61.2	9.1	14.9	1,190	13.23	7.72
2004	62.9	7.0	11.2	1,242	12.10	8.00
2006	63.4	6.1	9.6	1,386	14.66	7.90
2007	63.9	5.4	8.5	1,443	12.81	7.07

(出所) 国家経済社会開発庁 (NESDB) の調査。『週刊タイ経済』2010年10月25日号、22頁より末廣昭作成。

(原典) National Statistical Office, *The Household Socio-Economic Survey*, 各年版より集計。

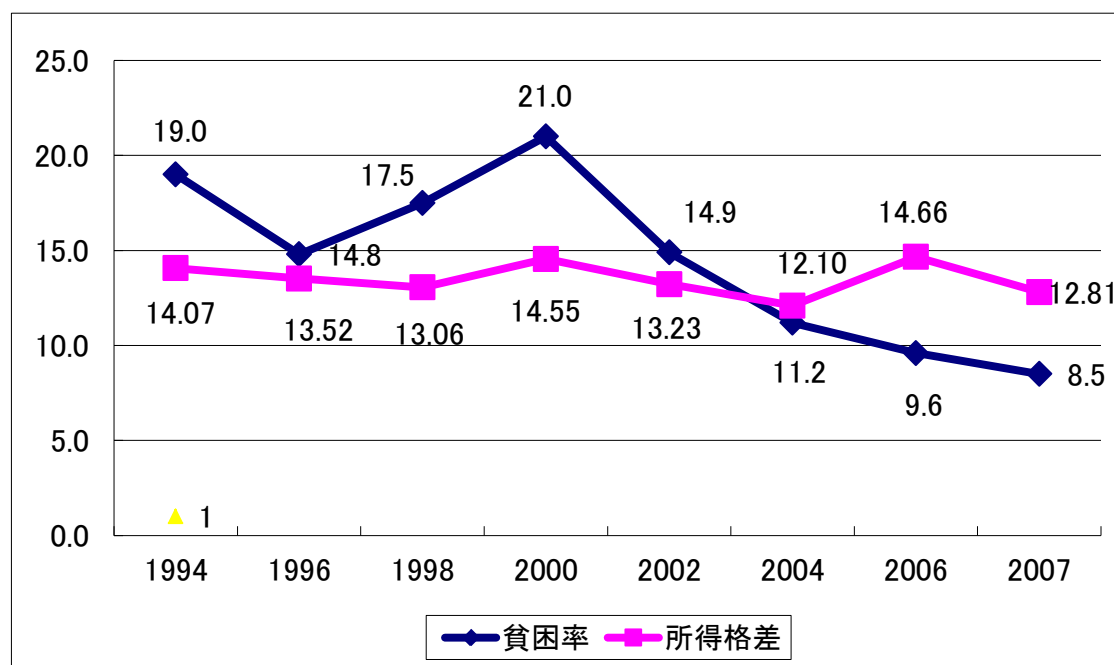

図表9-3-7-2 タイの地域別県別貧困人口比率の推移(支出ベース)、2000-2009年(単位:%)

地域別	2000	2002	2004	2006	2007	2008	2009
全 国	20.98	14.93	11.16	9.55	8.48	8.95	8.12
1. バンコク首都圏	1.71	2.24	0.78	0.51	1.14	0.76	0.86
2. 中部タイ	9.03	7.63	4.47	3.31	3.08	3.09	2.54
チョンブリー	1.72	0.33	0.63	0.18	0.09	0.50	0.14
ラヨーン	4.21	6.33	1.00	0.45	0.17	0.41	0.18
チャチュンサオ	0.64	2.18	1.05	4.91	1.53	2.48	0.76
サムットサーコン	6.40	1.43	0.26	0.76	0.42	1.29	1.30
アユタヤー	1.80	5.54	4.97	0.50	0.06	1.46	1.69
サゲーウ	36.99	42.08	24.91	21.66	19.85	20.73	16.58
3. 北部タイ	23.10	20.29	15.68	12.00	12.93	13.26	11.08
チエンマイ	17.86	23.28	20.76	8.80	9.00	5.58	4.45
ナコンサワン	15.63	13.66	12.16	9.13	12.32	9.44	5.15
ラムプーン	10.02	11.17	8.95	4.66	4.05	6.07	6.94
パヤオ	19.57	18.34	16.89	7.99	4.45	6.50	7.26
チエンラーイ	34.46	12.39	13.12	15.63	14.44	22.89	11.49
メーホーンソン	46.64	33.81	33.40	52.53	65.16	63.57	64.94
4. 東北タイ	35.34	23.06	18.58	16.77	13.05	14.62	13.67
コーンゲーン	31.73	17.13	8.86	14.99	7.04	2.95	5.56
ナコンラーチャシーマー	22.42	18.34	8.81	15.42	9.97	8.20	7.61
ウドンターニー	60.64	31.25	21.95	13.13	4.02	12.14	7.87
スリン	57.84	38.61	33.43	14.18	19.58	19.51	13.05
ルーイ	23.79	18.59	16.24	12.32	8.76	13.71	16.54
シーサゲート	40.73	33.10	22.27	21.15	28.65	38.15	35.93
5. 南部タイ	16.64	9.56	6.03	5.49	5.86	4.40	4.72
ソクラー	14.39	2.25	2.54	0.81	1.13	2.47	0.23
スラートターニー	5.67	3.28	0.47	0.82	2.43	0.37	0.34
ラノーン	25.04	4.69	4.83	0.31	1.96	7.41	1.88
ヤラー	19.04	15.21	7.76	6.71	7.53	7.11	13.01
パッタニー	39.16	21.09	20.54	16.31	19.72	20.68	19.46
ナラティワート	42.80	42.25	14.78	27.05	20.02	12.83	22.85

(注)南部のヤラー、パッタニー、ナラティワートの3県はイスラーム教徒が支配的な県で、テロ事件が続いている。

(出所)National Statistical Office, National Economic and Social Development Board の集計より末廣昭作成。

(原典)National Statistical Office, *The Household Socio-Economic Survey*, 各年版。

図表09の3の8の1 タイのジニ係数と5分位法の所得分布の推移、1988-2007年

図表9-3-8-1 タイの5分位法の世帯所得分布とジニ係数の推移、1988-2007年

所得階級別(5分位法)	1988	1990	1992	1994	1996	1998	2000	2002	2004	2006	2007
第1分位(最貧困層)	4.58	4.29	3.96	4.07	4.18	4.30	3.95	4.23	4.54	3.84	4.30
第2分位	8.05	7.54	7.06	7.35	7.55	7.75	7.27	7.72	8.04	7.67	8.01
第3分位	12.38	11.70	11.11	11.67	11.83	12.00	11.50	12.07	12.41	12.12	12.42
第4分位	20.62	19.50	18.90	19.68	19.91	19.82	19.83	20.07	20.16	20.08	20.22
第5分位(最富裕層)	54.37	56.97	58.98	57.23	56.53	56.13	57.45	55.91	54.86	56.29	55.06
第5分位(最富裕層)/ 第1分位(最貧困層)(倍)	11.88	13.28	14.90	14.07	13.52	13.06	14.55	13.23	12.10	14.66	12.81
ジニ係数	0.487	0.515	0.536	0.520	0.513	0.507	0.522	0.507	0.493	0.515	0.499

(出所) Duangmanee Laowakun, "Ngan Wichai ruang Kan Krajuk-tua khong Mangkhang nai Sangkhom Thai (The Concentration of Wealth in Thai Society)", 2010.

(原典) National Statistical Office, *The Household Socio-Economic Survey: Whole Kingdom*, 各年版

(作成者) 末廣昭。

図表9-3-8-2 タイの地域別、都市・農村別のジニ指数の推移、1994-2007年

年次	全国	地域別					都市・農村	
		バンコク	中部	北部	東北部	南部	都市部	農村部
1994	52	40	46	47	47	50	47	46
1996	51	40	47	46	47	47	48	44
1998	51	41	44	46	46	49	47	45
2000	52	42	45	47	48	48	47	47
2002	51	44	44	47	47	46	47	45
2004	49	42	43	48	45	45	46	45
2006	51	45	44	48	49	47	48	48
2007	50	47	42	47	47	46	47	46

(出所) 国家経済社会開発庁 (NESDB) の調査。『週刊タイ経済』2010年10月25日号、22頁より末廣昭作成。

(原典) National Statistical Office, *The Household Socio-Economic Survey*, 各年版より集計。

図表09の3の8の3 タイの5分位法、10分位法別資産額の分布、2007年

図表9-3-8-3 タイの5分位法、10分位法別資産額の分布、2007年

所得階級別	調査世帯	世帯当たり資産額	合計資産額	分布
	世帯数	パーツ	100万パーツ	%
第1分位	4,624	21,907	101	0.2
第2分位	4,447	74,887	333	0.7
第3分位	4,304	153,350	660	1.4
第4分位	3,991	270,505	1,080	2.3
第5分位	4,107	387,343	1,591	3.4
第6分位	4,086	549,129	2,244	4.8
第7分位	4,320	724,962	3,132	6.7
第8分位	4,574	988,707	4,522	9.7
第9分位	4,951	1,469,339	7,275	15.6
第10分位	5,514	4,644,329	25,609	55.0
合計	44,918	—	46,546	100.0
第1分位	9,071	47,880	434	0.9
第2分位	8,295	209,717	1,740	3.7
第3分位	8,193	468,029	3,835	8.2
第4分位	8,894	860,601	7,654	16.4
第5分位	10,465	3,142,239	32,884	70.6
*最上位20%/ 最下位20%の倍 率	—	65.63	75.71	—

(注)資産は宅地、商業地、農地、車、金融資産の合計をさす。

(出所) Duangmanee Laowakun, "Ngan Wichai ruang Kan Krajuk-tua khong Mangkhang nai Sangkhom Thai (The Concentration of Wealth in Thai Society)", 2010.

(原典) National Statistical Office, *The Household Socio-Economic Survey: Whole Kingdom*, 各年版
(作成者) 末廣昭。

図表9-3-8-4A タイの地域別所得の格差、2007年家計調査

項目	全国	バンコク首都圏	中部	北部	東北部	南部
(1)地域別月額所得、実数 (パーツ)						
1. 月額所得合計	18,660	35,007	18,932	13,568	12,995	19,716
2. 貨幣所得	15,584	30,473	16,032	11,017	10,086	16,971
3. 賃金所得	7,445	18,326	8,301	4,067	3,872	6,635
4. 事業所得	3,894	8,279	3,685	2,645	2,349	4,485
5. 農業所得	2,028	313	2,329	2,332	1,574	4,324
6. 財産所得	366	1,193	249	222	146	282
(2)地域別月額所得、指数 (バンコク首都圏=100)						
1. 月額所得合計	53	100	54	39	37	56
2. 貨幣所得	51	100	53	36	33	56
3. 賃金所得	41	100	45	22	21	36
4. 事業所得	47	100	45	32	28	54
5. 農業所得	648	100	744	745	503	1,381
6. 財産所得	31	100	21	19	12	24

(出所) National Statistical Office, *The 2007 Household Socio-Economic Survey: Whole Kingdom*, 2008, p. 19.

図表9-3-8-4B タイの地域別支出の格差、2007年家計調査

項目	全国	バンコク首都圏	中部	北部	東北部	南部
(1)地域別月額支出、実数 (パーツ)						
1. 月額支出合計	14,500	23,996	15,168	10,990	10,920	15,875
2. 食費	4,785	6,889	5,061	3,640	4,080	5,227
3. 交通・通信費	3,131	5,321	3,233	2,342	2,172	3,823
4. 通信費	496	1,008	517	340	328	480
5. 教育費	302	750	266	228	165	254
(2)地域別月額支出、指数 (バンコク首都圏=100)						
1. 月額支出合計	60	100	63	46	46	66
2. 食費	69	100	73	53	59	76
3. 交通・通信費	59	100	61	44	41	72
4. 通信費	49	100	51	34	33	48
5. 教育費	40	100	35	30	22	34

(出所) National Statistical Office, *The 2007 Household Socio-Economic Survey: Whole Kingdom*, 2008, p. 21.

図表9-3-7-1C タイの地域別都市農村別の収入、支出、負債、2007年家計調査

項目	全国	バンコク首都圏	中部	北部	東北部	南部
(1) 地域別月額収入、実数 (バーツ)						
1. 都市部 (Municipal Area)						
2. 非都市部 (Non-municipal)						
(2) 地域別月額支出、実数 (バーツ)						
1. 都市部 (Municipal Area)						
2. 非都市部 (Non-municipal)						
(3) 地域別月額負債、実数 (バーツ)						
1. 都市部 (Municipal Area)						
2. 非都市部 (Non-municipal)						
(4) 地域別月額収入、実数 (%)						
1. 都市部 (Municipal Area)						
2. 非都市部 (Non-municipal)						
(5) 地域別月額支出、実数 (%)						
1. 都市部 (Municipal Area)						
2. 非都市部 (Non-municipal)						
(6) 地域別月額負債、実数 (%)						
1. 都市部 (Municipal Area)						
2. 非都市部 (Non-municipal)						

(出所) National Statistical Office, *The 2007 Household Socio-Economic Survey: Whole Kingdom*, 2008, p. 21.

(作成者) 末廣昭。

図表9-3-8-5A タイの地域別所得の格差、2009年家計調査

項目	全国	バンコク首都圏	中部	北部	東北部	南部
(1)地域別月額所得、実数 (パーツ)						
1. 月額所得合計	18,660	35,007	18,932	13,568	12,995	19,716
2. 貨幣所得	15,584	30,473	16,032	11,017	10,086	16,971
3. 賃金所得	7,445	18,326	8,301	4,067	3,872	6,635
4. 事業所得	3,894	8,279	3,685	2,645	2,349	4,485
5. 農業所得	2,028	313	2,329	2,332	1,574	4,324
6. 財産所得	366	1,193	249	222	146	282
(2)地域別月額所得、指数 (バンコク首都圏=100)						
1. 月額所得合計	53	100	54	39	37	56
2. 貨幣所得	51	100	53	36	33	56
3. 賃金所得	41	100	45	22	21	36
4. 事業所得	47	100	45	32	28	54
5. 農業所得	648	100	744	745	503	1,381
6. 財産所得	31	100	21	19	12	24

(出所) National Statistical Office, *The 2007 Household Socio-Economic Survey: Whole Kingdom*, 2008, p. 19.

図表9-3-8-5B タイの地域別支出の格差、2009年家計調査

項目	全国	バンコク首都圏	中部	北部	東北部	南部
(1)地域別月額支出、実数 (パーツ)						
1. 月額支出合計	14,500	23,996	15,168	10,990	10,920	15,875
2. 食費	4,785	6,889	5,061	3,640	4,080	5,227
3. 交通・通信費	3,131	5,321	3,233	2,342	2,172	3,823
4. 通信費	496	1,008	517	340	328	480
5. 教育費	302	750	266	228	165	254
(2)地域別月額支出、指数 (バンコク首都圏=100)						
1. 月額支出合計	60	100	63	46	46	66
2. 食費	69	100	73	53	59	76
3. 交通・通信費	59	100	61	44	41	72
4. 通信費	49	100	51	34	33	48
5. 教育費	40	100	35	30	22	34

(出所) National Statistical Office, *The 2007 Household Socio-Economic Survey: Whole Kingdom*, 2008, p. 21.

図表9-3-8-3C タイの地域別都市農村別の収入、支出、負債、2009年家計調査

項目	全国	バンコク首都圏	中部	北部	東北部	南部
(1) 地域別月額収入、実数 (バーツ)						
1. 都市部 (Municipal Area)						
2. 非都市部 (Non-municipal)						
(2) 地域別月額支出、実数 (バーツ)						
1. 都市部 (Municipal Area)						
2. 非都市部 (Non-municipal)						
(3) 地域別月額負債、実数 (バーツ)						
1. 都市部 (Municipal Area)						
2. 非都市部 (Non-municipal)						
(4) 地域別月額収入、実数 (%)						
1. 都市部 (Municipal Area)						
2. 非都市部 (Non-municipal)						
(5) 地域別月額支出、実数 (%)						
1. 都市部 (Municipal Area)						
2. 非都市部 (Non-municipal)						
(6) 地域別月額負債、実数 (%)						
1. 都市部 (Municipal Area)						
2. 非都市部 (Non-municipal)						

(出所) National Statistical Office, *The 2007 Household Socio-Economic Survey: Whole Kingdom*, 2008, p. 21.

(作成者) 末廣昭。

図表09の3の8の6 タイの家庭環境と教育格差、2010年

図表9-3-8-6-1 タイの家庭経済状況の違いによる就学率の差、2010年（％）

年齢階層	教育段階別	貧困家庭	一般家庭
6-11歳	小学校	96.8	99.3
12-14歳	中学校	93.0	97.3
15-17歳	高校	58.9	82.2
18-21歳	大学等	15.7	42.7

(注) 貧困家庭の定義は不明。

(出所)『週刊タイ経済』2011年10月3日号より末廣昭作成。

(原典) 国家統計局「2010年家計経済社会調査」にもとづきNESDBが集計。

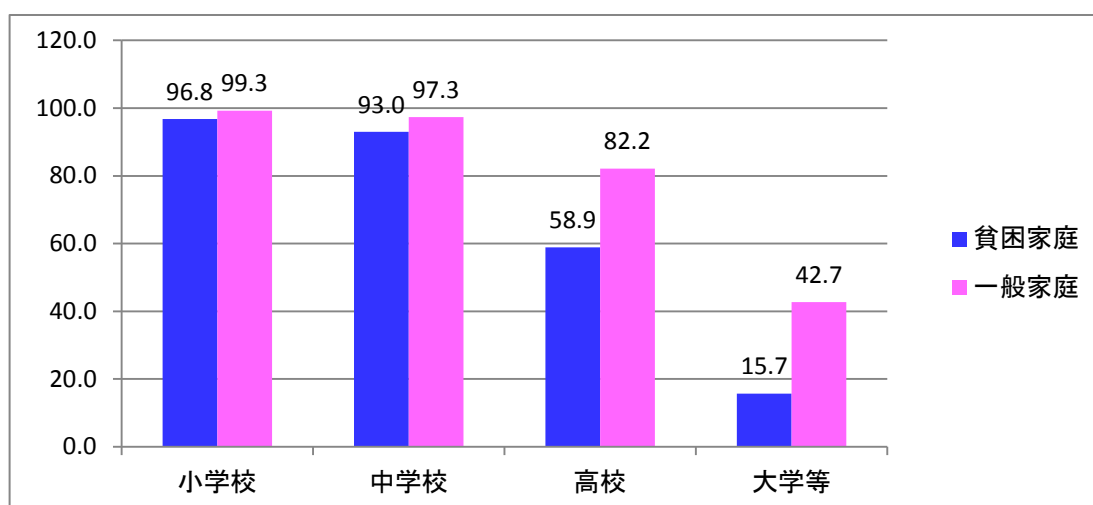

図表9-3-8-6-2 タイの家庭経済状況と年間一人当たり教育支出、2010年（パーツ）

項目	貧困家庭	平均値
中等教育課程以上	138	2,176
職業教育	3,024	9,556
高等教育課程	8,433	26,837
通学用交通費	344	1,612

(注) 貧困家庭の定義は不明。

(出所)『週刊タイ経済』2011年10月3日号より末廣昭作成。

図表09の3の9の1 タイの5分位法の世帯所得分布とジニ係数、1988-2007年

図表9-3-9-1 タイの5分位法の所得分布とジニ係数の推移、1988-2007年

所得階級別(5分位法)	1988	1990	1992	1994	1996	1998	2000	2002	2004	2006	2007
第1分位(最貧困層)	4.58	4.29	3.96	4.07	4.18	4.30	3.95	4.23	4.54	3.84	4.30
第2分位	8.05	7.54	7.06	7.35	7.55	7.75	7.27	7.72	8.04	7.67	8.01
第3分位	12.38	11.70	11.11	11.67	11.83	12.00	11.50	12.07	12.41	12.12	12.42
第4分位	20.62	19.50	18.90	19.68	19.91	19.82	19.83	20.07	20.16	20.08	20.22
第5分位(最富裕層)	54.37	56.97	58.98	57.23	56.53	56.13	57.45	55.91	54.86	56.29	55.06
第5分位(最富裕層)/ 第1分位(最貧困層)(倍)	11.88	13.28	14.90	14.07	13.52	13.06	14.55	13.23	12.10	14.66	12.81
ジニ係数	0.487	0.515	0.536	0.520	0.513	0.507	0.522	0.507	0.493	0.515	0.499

(出所) Duangmanee Laowakun, "Ngan Wichai ruang Kan Krajuk-tua khong Mangkhang nai Sangkhom Thai (The Concentration of Wealth in Thai Society)", 2010.

(原典) National Statistical Office, *The Household Socio-Economic Survey: Whole Kingdom*, 各年版

(作成者) 末廣昭。

図表9-3-9-2 タイの10分位法の所得分布とジニ係数、2006-2009年

年次	人口分布 (%)			階級別合計所得の分布 (%)			一人当たり平均所得(バーツ)		
	2006	2007	2009	2006	2007	2009	2006	2007	2009
第1分位(最下位)	12.6	12.4	12.8	1.9	2.2	2.4	797	1,001	1,169
第2分位	11.5	11.6	11.5	3.2	3.5	3.7	1,454	1,642	1,979
第3分位	10.9	11.0	11.1	4.1	4.3	4.6	1,977	2,171	2,576
第4分位	10.5	10.5	10.5	5.1	5.3	5.5	2,524	2,749	3,224
第5分位	10.2	10.2	10.2	6.2	6.4	6.4	3,185	3,446	3,964
第6分位	10.1	10.0	9.7	7.7	7.8	7.7	4,038	4,326	4,938
第7分位	9.4	9.5	9.4	9.4	9.5	9.5	5,226	5,548	6,286
第8分位	8.7	8.8	8.7	11.5	11.7	11.5	6,955	7,265	8,167
第9分位	8.3	8.3	8.3	15.7	15.5	15.2	9,860	10,248	11,458
第10分位(最上位)	7.8	7.7	7.8	35.2	33.8	33.5	23,793	24,142	26,678
ジニ係数				0.439	0.418	0.408			
一人当たり平均所得							5,245	5,494	6,219

(出所) National Statistical Office, *The 2009 Household Socio-Economic Survey: Whole Kingdom*, 2010, Table 1 (p. 27) より末廣昭作成。

図表9-3-9-3 タイの経済格差：地域別都市農村別、バンコク首都圏=100、1986-2009年

調査年次	一人当たり地域GDP(GRP)			世帯当たり収入					世帯当たり支出				
	バンコク 首都圏	北部タイ	東北タイ	バンコク 首都圏	北部タイ		東北タイ		バンコク 首都圏	北部タイ		東北タイ	
					都市部	農村部	都市部	農村部		都市部	農村部		
1986	100	20	13	100	95	39	98	31	100	95	44	91	39
1988	100	19	11	100	84	39	71	35	100	74	39	72	35
1990	100	16	11	100	86	34	64	27	100	75	30	73	26
1992	100	17	11	100	77	27	69	25	100	71	33	72	32
1994	100	16	11	100	78	33	80	29	100	81	39	81	36
1996	100	18	12	100	78	33	78	29	100	74	37	75	34
1998	100	21	13	100	75	39	80	34	100	72	43	69	38
2000	100	17	11	100	50	30	57	26	100	52	34	55	30
2002	100	18	11	100	49	30	59	28	100	59	39	61	35
2004	100	18	12	100	57	34	61	31	100	57	44	61	40
2006	100	17	12	100	58	35	51	36	100				
2009	100	21	14	100	61	31	62	34	100	53	38	58	39

(出所) National Statistical Office, รายงานการสำรวจภาวะเศรษฐกิจและสังคมของครัวเรือน (Report of the Household Socio-Economic Survey), 各年版。

図表9-3-1-5、図表9-3-2-1 より末廣昭作成。

図表9-4-1 タイの社会保障制度の職種別枠組み

職種・階層	労働災害	出産手当	児童手当	医療保険	年金制度	公的扶助
公務員 軍人 (含家族) 政府職員 国営企業 従業員	公務員・職員医療保険制度 (CSMBS)				無拠出型年金	高齢者 手当
					公務員年金基金	
大企業 被用者	労働者 補償制度 (WCS)	社会保障基金 (SSS) 1991年から実施			プロビ デント ファンド	高齢者 手当
中小企業 被用者						
農林漁業 自営業 家計補充 従事者				30パーツ 医療 サービス 2007年 から無料	なし 将来的には 地域、職域別 の年金制度 を構想	生活保護 高齢者 手当 障害者補助

(注)いかなる社会保障の恩典も受けていない国民の数は218万人と報告されている (NESDB 2005b, 52)

(出所)各種資料から筆者作成。

図表09の4の2の01 タイ公務員年金基金の加入者と資産1997-2011年

図表9-4-2-1 タイ公務員年金基金(GPF)の加入者数、基金総額、配当率の推移 1997-2011年

年次	加入者数	GPF基金総額	配当率	銀行利子率	インフレ率
	人	100万バーツ	%	%	%
1997	1,083,285	69,876	10.96	8.54	5.60
1998	1,098,613	95,375	16.51	9.81	8.10
1999	1,131,576	117,416	9.42	5.09	0.31
2000	1,135,550	135,294	6.41	3.82	1.55
2001	1,151,148	158,769	7.22	3.13	1.65
2002	1,160,259	190,956	8.21	2.56	0.60
2003	1,161,320	238,394	11.84	1.50	1.82
2004	1,146,054	246,891	2.02	1.00	2.73
2005	1,164,604	286,975	6.83	1.29	4.56
2006	1,172,953	320,736	3.44	3.68	4.64
2007	1,174,806	375,551	9.22	2.78	2.23
2008	1,168,085	391,717	5.17	2.52	5.47
2009	1,160,868	428,849	8.92	0.93	-0.85
2010	1,156,264	482,897	8.93	*	*
2011	*	513,194	*	*	*

(注)(1) GPFの設立は1996年、事業開始は1997年から。

(2) 2008年6月現在、会員117万8632名のうち、男53.6%、女46.4%、30歳以下11%、31~40歳27%、41~50歳37%、51歳以上25%の分布。

(出所) GPF ed. (2007); GPFの『年報2006年版』; 同『年報2007年版』; 同『年報2008年版』; 同『年報2009年版』; 同『年報2010年版』(いずれもタイ語)より末廣昭作成。

図表9-4-2-2 公務員年金基金の加入者の省別分布、2004-2010年

(単位:人数、%)

省庁名	2004年末	2006年末	2008年末	2010年末	2010年 %
教育省	486,446	490,071	471,485	455,505	39.4
独立機関公務員	189,691	196,078	204,340	184,473	16.0
国防省	146,187	155,403	163,671	166,487	14.4
保健省	154,943	161,259	163,057	162,315	14.0
内務省	37,491	37,727	36,201	35,814	3.1
農業協同組合省	33,127	33,479	32,760	32,619	2.8
財務省	28,279	27,764	27,407	27,487	2.4
司法省	14,360	15,408	15,672	15,976	1.4
運輸省	13,124	13,302	13,018	12,906	1.1
天然資源・環境省	9,327	9,276	9,278	9,020	0.8
首相府	5,684	5,752		5,739	0.5
地方公務員			4,246	5,707	0.5
労働省	5,659	5,742	5,782	5,589	0.5
文化省	4,352	4,297	4,374	4,181	0.4
商務省	3,377	3,459	3,129	3,095	0.3
人間の安全保障省	3,222	3,217	3,148	3,087	0.3
工業省	3,232	3,265	3,164	3,040	0.3
観光・スポーツ省	2,300	2,395	2,337	2,321	0.2
IT通信省	2,086	1,826	1,830	1,839	0.2
外務省	1,331	1,400	1,417	1,386	0.1
エネルギー省	1,016	1,015	1,080	1,133	0.1
科学技術省	820	819	689	703	0.1
合計	1,146,054	1,172,953	1,168,085	1,156,264	100.0

(注)2010年の省庁別の合計は、全体の合計と一致しない。

(出所)Kong-thun Bamnet Bamnan Kharachakan, *Rai-ngan Prajam-pi* (公務員年金基金年報、タイ語)

公務員年金基金『年報2004年』、80頁；同『年報2006年』、47頁；同『年報2008年』、58頁；同『年報2010年』、41頁より末廣昭作成。

図表09の4の2の03 タイ社会保障制度(SSS)の基本情報、1991-2011年

図表9-4-2-3 タイ社会保障制度(SSS)の基本情報、1991-2011年

年次	加入事業所 (事業所数)	保険者数① (1000人)			就業人口 ②	①/② (%)	社会保障 基金累計	社会保険拠出 (100万バーツ)				社会保険給付 (100万バーツ)			
		保険者 合計	強制加入 の被用者	任意の 加入者				拠出 年合計	病気・傷害 死亡・出産	児童手当 養老年金	失業保険	給付 年合計	病気・傷害 死亡・出産	児童手当 養老年金	失業保険
1991	30,255	2,926	*	*	28,859	10.14	2,253		*	*	*		*	*	*
1992	30,949	3,867	*	*	29,885	12.94	6,374		*	*	*		*	*	*
1993	55,623	4,625	*	*	60,680	7.62	13,551		*	*	*		*	*	*
1994	65,181	4,973	*	*	29,763	16.71	23,277		*	*	*		*	*	*
1995	73,604	5,203	5,184.4	18.8	30,815	16.88	34,147		*	*	*		*	*	*
1996	82,582	5,609	5,589.8	19.4	30,902	18.15	46,415		*	*	*		*	*	*
1997	90,656	6,109	6,084.8	23.7	31,861	19.17	56,793		*	*	*		*	*	*
1998	93,093	5,465	5,418.2	47.2	30,105	18.15	67,568		*	*	*		*	*	*
1999	100,360	5,750	5,679.5	70.3	30,663	18.75	88,563		*	*	*		*	*	*
2000	107,228	5,900	5,810.1	89.4	31,293	18.85	115,060		*	*	*		*	*	*
2001	110,814	5,983	5,865.2	118.2	32,173	18.60	143,298		*	*	*		*	*	*
2002	301,518	7,048	6,900.2	147.4	32,997	21.36	177,090		*	*	*		*	*	*
2003	324,079	7,609	7,434.2	175.1	34,565	22.01	228,132		*	*	*		*	*	*
2004	346,936	8,032	7,831.5	200.3	35,591	23.05	292,468	77,280	26,859	42,960	7,461	18,544	15,612	2,779	153
2005	362,559	8,467	8,225.5	241.9	36,002	23.68	364,973	85,086	29,742	47,065	8,279	23,146	19,063	3,269	813
2006	375,705	8,860	8,537.8	322.4	36,257	24.44	440,169	93,240	32,634	51,573	9,033	30,166	22,603	6,365	1,197
2007	381,506	9,182	8,781.3	400.9	36,873	24.90	538,053	99,936	35,325	55,006	9,605	32,401	23,642	6,900	1,859
2008	382,170	9,294	8,779.1	514.5	37,550	24.75	608,805	106,909	37,788	58,900	10,221	35,690	25,548	7,706	2,436
2009	389,953	9,360	8,658.9	679.8	38,252	24.47	703,166	92,927	26,618	55,822	10,487	43,902	29,522	8,417	5,963
2010	395,924	9,703	8,955.7	747.1	38,508	25.20	822,701	115,628	40,239	64,490	10,899	43,546	30,419	8,897	4,230
2011	404,195														
*2012/05	406,139														

(注) (1) 就業人口 (employed persons) の推計は、2003年以降は、国家統計局の労働力調査第3ラウンドの数字を使用。

(2) 社会保障基金の加入者(保険者①)は、強制加入の企業の被用者(社会保障法第33条適用者)と、任意加入者(同法第39条並びに第40条の適用者)に分類。第39条適用者は、保険者本人と政府が毎月拠出し、失業保険以外の6種類の社会保険を受給できる。第40条適用者は本人負担のみで、傷害、死亡、出産の3種類のみ受給する。

(3) 任意加入者のうち、第40条適用者の数は、2008年末47名、2009年末60名、2010年末84名であったのが、2011年5月に17万774名、2011年末59万46人、2012年5月82万9255名へと急増した。

(出所) (1) 1991-1994年: 労働社会福祉省社会保障事務所(SSO)の内部資料より作成。

(2) 1995-2011年: SSOの年報 *Rai-ngan Prajam Pi SSO* (英語、タイ語)、2003年版から2010年版、*SSO Statistics* (英語、タイ語)の各年版、並びにSSOのホームページ(2012年7月22日アクセス)。

(作成者) 末廣昭。

図表9-4-2-4A タイ社会保障制度（SSS）の種類別給付状況、2000-2012年（件数）

年次	合計	4項目				2項目		失業
		病気	傷害	死亡	出産	養老年金	児童手当	失業保険
		เจ็บป่วย	ทุพพลภาพ	ตาย	คลอดบุตร	ชราภาพ	สงเคราะห์บุตร	ว่างงาน
2000	13,441,139	12,606,716	480	13,434	183,692	12,333	624,484	-
2001	16,946,333	16,067,396	435	13,637	184,281	16,963	663,621	-
2002	19,168,240	18,247,247	614	15,209	194,641	22,063	688,466	-
2003	22,431,375	21,331,082	504	18,362	226,841	41,662	812,924	-
2004	22,320,311	21,128,674	713	17,433	254,848	46,779	856,142	15,722
2005	23,543,056	22,252,649	760	17,450	251,310	60,874	931,992	28,021
2006	22,960,493	21,292,916	552	17,662	102,792	65,696	1,440,973	39,902
2007	27,925,814	26,322,634	683	17,691	282,199	76,248	1,169,778	56,581
2008	32,884,320	31,195,141	828	19,313	295,455	89,273	1,212,359	71,951
2009	30,267,329	28,469,179	795	18,343	287,710	98,035	1,254,102	139,165
2010	32,352,470	30,590,041	917	19,357	282,277	114,268	1,255,645	89,965
2011	32,801,149	30,981,222	881	20,197	291,376	153,217	1,256,114	98,142
*2012/1-5	14,414,086	12,830,000	517	9,072	118,654	64,759	1,261,250	129,834

(注)(1) 2012年1-5月は、病気、傷害、死亡、出産は1月から7月までの累計。養老年金、児童手当、失業保険は、7月時点での受給者の人数。(2)失業保険の給付は2004年から開始。

(出所) Social Security Office の『年報』(英語・タイ語版)、並びにホームページ(タイ語版)の統計資料より末廣昭作成(2011年10月20日、2012年7月22日アクセス)。

図表9-4-2-4B タイ社会保障制度（SSS）の目的別使用状況、2000-2012年（%）

年次	合計	4項目				2項目		失業
		病気	傷害	死亡	出産	養老年金	児童手当	失業保険
		เจ็บป่วย	ทุพพลภาพ	ตาย	คลอดบุตร	ชราภาพ	สงเคราะห์บุตร	ว่างงาน
2000	100.0	93.8	0.0	0.1	1.4	0.1	4.6	-
2001	100.0	94.8	0.0	0.1	1.1	0.1	3.9	-
2002	100.0	95.2	0.0	0.1	1.0	0.1	3.6	-
2003	100.0	95.1	0.0	0.1	1.0	0.2	3.6	-
2004	100.0	94.7	0.0	0.1	1.1	0.2	3.8	0.1
2005	100.0	94.5	0.0	0.1	1.1	0.3	4.0	0.1
2006	100.0	92.7	0.0	0.1	0.4	0.3	6.3	0.2
2007	100.0	94.3	0.0	0.1	1.0	0.3	4.2	0.2
2008	100.0	94.9	0.0	0.1	0.9	0.3	3.7	0.2
2009	100.0	94.1	0.0	0.1	1.0	0.3	4.1	0.5
2010	100.0	94.6	0.0	0.1	0.9	0.4	3.9	0.3
2011	100.0	94.5	0.0	0.1	0.9	0.5	3.8	0.3
*2012/1-5	100.0	89.0	0.0	0.1	0.8	0.4	8.8	0.9

(出所) 図表9-4-2-4A より算出。

図表9-4-2-5 タイの被用者向け社会保障制度SSSの内容

項目	受給資格	給付の内容
医療保険	最近15ヶ月以内に3ヶ月以上の加入期間を満たすもの。	賃金の最大50%を最長9ヶ月まで。年間180日間を限度とする。
傷害保険	最近15ヶ月以内に3ヶ月以上の加入期間を満たすもの。	月2000バーツまで償還。重度障害については、生涯賃金の50%まで支給。
死亡手当	最近6ヶ月以内に1ヶ月以上の加入期間を満たすもの。	葬祭費用3万バーツ。 加入期間が10年以上の場合、遺族手当は5ヶ月分の賃金。 加入期間が3年以上、10年未満の場合、遺族手当は1.5ヶ月分の賃金。
出産手当	最近15ヶ月以内に7ヶ月以上の加入期間を満たすもの。	現金4000バーツを上限とする。90日間の賃金の50% (2005年、上限を6000バーツに引上げ)。
老齢年金 (2013年以降)	退職年齢55歳。15年(180ヶ月)以上の加入期間を満たすもの。 加入期間が1年以上、15年未満の場合。 加入期間が1年未満の場合。	賃金の15%の年金、および180ヶ月を超える加入期間12ヶ月(1年)につき、1%ずつ上乗せする(2005年7月の社会保障委員会で、15%→17%、1%ずつ→1.5%ずつに引上げることを決定)。 労使双方の拠出分と利息を「一時金」として支給。 本人の拠出分のみ支給。
児童手当	最近36ヶ月以内で12ヶ月以上の加入期間を満たすもの。子供の年齢が6歳以下。	一時金150バーツ/月/人。1回につき最大2人まで(2005年、150バーツ→200バーツに引上げ)。
失業保険	最近15ヶ月以内に6ヶ月以上の加入期間を満たすもの。	失業した日から数えて8日目から支給。12ヶ月間で最大限6カ月、賃金の50%を上限に支給。

(出所)(1) 国際協力銀行(2002年、16); 労働社会福祉省社会保険事務所の資料より作成。

(2) 括弧内の2005年の動きは、筆者の社会保険事務所での聞き取り調査(2005年8月23日)。

(作成者)末廣昭。

図表09の4の2の06 タイ社会保障基金関係の3者負担率、1993年から現在

図表9-4-2-6-1 社会保障基金関係の3者の負担率（賃金に対する比率）、1993-2011年

項目	期間	保険者(被用者)	使用者	政府
医療、傷害 死亡、出産	1993年～97年	1.50%	1.50%	1.50%
	1998年～2002年	1.00%	1.00%	1.00%
	2004年1月以降	1.50%	1.50%	1.50%
老齢年金 児童手当	1993年～97年	-	-	-
	1998年～2002年	2.00%	2.00%	1.00%
	2004年1月以降	3.00%	3.00%	1.00%
失業保険	1993年～97年	-	-	-
	1998年～2002年	-	-	-
	2004年1月以降	0.50%	0.50%	0.25%
全体	2004年以降、2011年現在	5.00%	5.00%	2.75%

(注)(1)負担率は被用者(被保険者)の基本給に超勤手当を加えたものを基本とする。

(2)失業保険の政府の負担率0.25%は当初、暫定的であったが、その後固定化した。

(出所) *Raeng-ngan Parithat*, Vol.16, No.5, May 2002, pp.15-16。2004年以降については、筆者の社会保障事務所での聞き取り調査(2005年8月23日、2012年7月12日)。

(作成者)末廣昭。

図表9-4-2-6-2 社会保障基金の3者の種類別負担率、2010年

項目	強制加入の保険者 (第33条適用者)	任意加入者(第39条適用者)		任意加入者 (第40条適用者)
		保険者	政府負担	
医療、傷害 死亡、出産	保険者 1.5%	月144バーツ	月72バーツ	年間3,360バーツ (医療を含まない)
	使用者 1.5%	(標準報酬月額 4800バーツの3%)	(標準報酬月額 4800バーツの 1.5%)	
	政府 1.5%			
老齢年金 児童手当	保険者 3.0%	月288バーツ	月48バーツ	/
	使用者 3.0%	(標準報酬月額 4800バーツの6%)	(標準報酬月額 4800バーツの 1.0%)	
	政府 1.0%			
失業保険	保険者 0.5%	/	/	/
	使用者 0.5%			
	政府 0.25%			
全体	保険者 5.0%	月432バーツ	月120バーツ	年間3,360バーツ
	使用者 5.0%			
	政府 2.75%			

(出所) Social Security Office, *SSO Annual Report 2010*, p.14 より末廣昭作成。

図表9-4-2-7A タイの社会保障基金加入者の年齢階級別分布(実数、人数)、2003年と2006年

年齢階級別	2003年			2006年		
	男女計	男性	女性	男女計	男性	女性
合計	7,433,770	3,703,446	3,730,324	8,537,801	4,281,245	4,256,556
15～19	349,474	174,535	174,939	314,749	163,529	151,220
20～24	1,545,352	721,369	823,983	1,469,562	686,726	782,836
25～29	1,798,366	870,563	927,803	2,076,194	1,015,487	1,060,707
30～34	1,380,366	681,867	698,499	1,592,107	796,942	795,165
35～39	1,007,470	505,360	502,110	1,227,374	613,682	613,692
40～44	649,760	334,864	314,896	856,391	437,738	418,653
45～49	375,782	207,567	168,215	526,679	279,935	246,744
50～54	203,650	123,796	79,854	290,991	168,078	122,913
55～59	89,428	58,909	30,519	136,704	86,867	49,837
60歳以上	34,122	24,616	9,506	46,983	32,211	14,772

(注)強制加入の企業被用者(社会保障法第33条の適用者)のみの数字。

(出所) Medical Coordination and Rehabilitation Division, Social Security Office(タイ語版)のホームページより末廣昭作成(2011年12月31日アクセス)。

図表9-4-2-7B タイの社会保障基金保険者の年齢階級別分布(比率、%)、2003年と2006年

年齢階級別	2003年			2006年		
	男女計	男性	女性	男女計	男性	女性
合計	100.0	100.0	100.0	100.0	100.0	100.0
15～19	4.7	4.7	4.7	3.7	3.8	3.6
20～24	20.8	19.5	22.1	17.2	16.0	18.4
25～29	24.2	23.5	24.9	24.3	23.7	24.9
30～34	18.6	18.4	18.7	18.6	18.6	18.7
35～39	13.6	13.6	13.5	14.4	14.3	14.4
40～44	8.7	9.0	8.4	10.0	10.2	9.8
45～49	5.1	5.6	4.5	6.2	6.5	5.8
50～54	2.7	3.3	2.1	3.4	3.9	2.9
55～59	1.2	1.6	0.8	1.6	2.0	1.2
60歳以上	0.5	0.7	0.3	0.6	0.8	0.3
15～24歳	25.5	24.2	26.8	20.9	19.9	21.9
40歳以上	18.2	20.2	16.2	21.8	23.5	20.0

(出所) 図表9-4-2-7Aより算出。

図表9-4-2-8-1A タイの社会保障基金加入者の種類別年齢階級別分布(実数、人)、2010年

年齢階級別	強制加入の被用者(第33条適用)			任意加入者(第39条、第40条適用)		
	男女計	男性	女性	男女計	男性	女性
合計	8,955,744	4,459,943	4,495,801	747,005	271,387	475,618
15～19	274,322	147,930	126,392	1,566	333	1,233
20～24	1,159,316	530,694	628,622	25,511	5,284	20,227
25～29	1,937,504	918,989	1,018,515	81,633	21,041	60,592
30～34	1,794,290	891,230	903,060	123,360	38,841	84,519
35～39	1,356,296	683,801	672,495	125,398	44,108	81,290
40～44	1,039,346	525,784	513,562	116,117	43,536	72,581
45～49	716,352	372,489	343,863	99,486	39,119	60,367
50～54	418,730	229,209	189,521	78,893	31,644	47,249
55～59	191,822	115,039	76,783	46,953	20,674	26,279
60歳以上	69,759	44,771	24,988	48,084	26,803	21,281

(注)被用者の年齢不詳男性7名、任意加入者の男性5名、女性7名を除く。

(出所)Social Security Office, *SSO Annual Report 2010*, p. 12 より末廣昭作成。

図表9-4-2-8-1B タイの社会保障基金加入者の種類別年齢階級別分布(比率、%)、2010年

年齢階級別	強制加入の被用者(第33条適用)			任意加入者(第39条、第40条適用)		
	男女計	男性	女性	男女計	男性	女性
合計	100.0	100.0	100.0	100.0	100.0	100.0
15～19	3.1	3.3	2.8	0.2	0.1	0.3
20～24	12.9	11.9	14.0	3.4	1.9	4.3
25～29	21.6	20.6	22.7	10.9	7.8	12.7
30～34	20.0	20.0	20.1	16.5	14.3	17.8
35～39	15.1	15.3	15.0	16.8	16.3	17.1
40～44	11.6	11.8	11.4	15.5	16.0	15.3
45～49	8.0	8.4	7.6	13.3	14.4	12.7
50～54	4.7	5.1	4.2	10.6	11.7	9.9
55～59	2.1	2.6	1.7	6.3	7.6	5.5
60歳以上	0.8	1.0	0.6	6.4	9.9	4.5
15～24歳	16.0	15.2	16.8	3.6	2.1	4.5
40歳以上	27.2	28.9	25.6	52.1	59.6	47.9

(出所)図表9-4-2-8-1A より算出。

図表09の4の2の08 タイSSS保険者の種類別年齢階級別分布、2005年と2010年

図表9-4-2-8-2A タイの社会保障基金加入者の種類別年齢階級別分布(実数、人)、2005年

年齢階級別	強制加入の被用者(第33条適用)			任意加入者(第39条、第40条適用)		
	男女計	男性	女性	男女計	男性	女性
合計	8,225,391	4,121,726	4,103,665	241,909	89,842	152,067
15～19	332,411	170,286	162,125	1,024	152	872
20～24	1,533,953	718,256	815,697	13,587	2,414	11,173
25～29	2,005,967	982,265	1,023,702	31,166	8,155	23,011
30～34	1,522,326	758,051	764,275	39,649	12,613	27,036
35～39	1,148,718	574,973	573,745	39,507	14,300	25,207
40～44	788,875	404,729	384,146	35,440	14,046	21,394
45～49	476,213	256,528	219,685	28,200	11,409	16,791
50～54	255,678	150,456	105,222	22,809	9,618	13,191
55～59	120,036	77,500	42,536	15,214	7,484	7,730
60歳以上	41,214	28,682	12,532	15,313	9,651	5,662

(注)被用者のうち年齢不詳の男性61名、女性25名、任意加入者のうち年齢不詳男性10名、女性10名を除く。

(出所) Social Security Office, *SSO Annual Report 2005*, p. 22 より末廣昭作成。

図表9-4-2-8-2B タイの社会保障基金加入者の種類別年齢階級別分布(比率、%)、2005年

年齢階級別	強制加入の被用者(第33条適用)			任意加入者(第39条、第40条適用)		
	男女計	男性	女性	男女計	男性	女性
合計	100.0	100.0	100.0	100.0	100.0	100.0
15～19	4.0	4.1	4.0	0.4	0.2	0.6
20～24	18.6	17.4	19.9	5.6	2.7	7.3
25～29	24.4	23.8	24.9	12.9	9.1	15.1
30～34	18.5	18.4	18.6	16.4	14.0	17.8
35～39	14.0	13.9	14.0	16.3	15.9	16.6
40～44	9.6	9.8	9.4	14.7	15.6	14.1
45～49	5.8	6.2	5.4	11.7	12.7	11.0
50～54	3.1	3.7	2.6	9.4	10.7	8.7
55～59	1.5	1.9	1.0	6.3	8.3	5.1
60歳以上	0.5	0.6	0.3	6.3	10.7	3.7
15～24歳	22.7	21.6	23.8	6.0	2.9	7.9
40歳以上	20.4	22.2	18.6	48.4	58.1	42.6

(出所) 図表9-4-2-8-2A より算出。

図表09の4の2の09 タイSSS加入企業の従業員規模別分布、2005年と2010年

図表9-4-2-9A 社会保障制度(SSS)に加入した企業の従業員規模別分布、2010年

(単位:企業数、人数、%)

従業員規模	加入企業数	%	保険者数*	%
10人未満	278,691	70.39	974,619	10.88
10～19人	53,377	13.48	720,150	8.04
20～49人	36,776	9.29	1,116,119	12.46
50～99人	12,735	3.22	885,593	9.89
100～199人	7,343	1.85	1,024,323	11.44
200～499人	4,741	1.20	1,434,942	16.02
500～999人	1,482	0.37	1,014,182	11.32
1000人以上	779	0.20	1,785,816	19.94
合計	395,924	100.00	8,955,744	100.00

(注)保険者は強制加入の被用者(社会保険法第33条適用者)のみ。

(出所)Social Security Office, *SSO Rai-ngan Prajam Pi 2553* (年報、タイ語)、p.10 より末廣昭作成。

図表9-4-2-9B 社会保障制度(SSS)に加入した企業の従業員規模別分布、2005年

(単位:企業数、人数、%)

従業員規模	加入企業数	%	保険者数*	%
10人未満	255,193	70.39	892,128	10.85
10～19人	49,274	13.59	661,865	8.05
20～49人	33,180	9.15	1,010,501	12.29
50～99人	11,579	3.19	805,830	9.80
100～199人	6,672	1.84	932,048	11.33
200～499人	4,551	1.26	1,394,764	16.96
500～999人	1,355	0.37	923,727	11.23
1000人以上	755	0.21	1,604,614	19.51
合計	362,559	100.00	8,225,477	100.00

(注)保険者は強制加入の被用者(社会保険法第33条適用者)のみ。

(出所)Social Security Office, *SSO Rai-ngan Prajam Pi 2548* (タイ語、年報)、p.21 より末廣昭作成。

図表09の4の2の10 タイSSS登録病院政府と民間、1991-2012年

図表9-4-2-10 タイ社会保障制度のもとでの登録病院数の推移、1991-2012年

年次	合計	SSS登録病院数		準提携の 病院数
		公立病院	民間病院	
1991	137	119	18	-
1992	145	118	27	-
1993	156	119	37	-
1994	178	122	56	-
1995	189	126	63	-
1996	198	126	72	-
1997	196	127	69	-
1998	205	127	78	-
1999	231	128	103	1,730
2000	244	130	114	1,756
2001	261	133	128	2,048
2002	268	136	132	2,250
2003	268	137	131	2,600
2004	278	144	134	2,517
2005	274	147	127	2,625
2006	269	150	119	2,462
2007	266	153	113	2,530
2008	257	153	104	2,530
2009	250	152	98	2,313
2010	243	151	92	2,220
2011	242	152	90	2,141
2012	243	154	89	2,283

(出所)(1) 1991-1995年: Social Security Office, *SSO Statistics 2004*, p.95. (2) 1996-2012年: Medical Coordination and Rehabilitation Division, Social Security Office(タイ語版)のホームページ(2012年7月22日アクセス)。

(作成者)末廣昭

図表9-4-2-11 タイ社会保障基金(SSF)の収入と支出、1996-2011年

年次	SSF 収支バランス ①-②	SSF の収入① (100万バーツ)					SSF の支出② (100万バーツ)				
		合計	保険収入	利子、国債	配当金	資本利得	その他収入	合計	保険給付	運営費	その他
1996	12,267	19,028	15,233	3,724		71		6,761	6,239	522	0
1997	10,412	21,458	16,428	4,964		66		11,046	10,245	801	0
1998	9,233	17,595	10,728	6,725		142		8,362	7,637	725	0
1999	20,511	29,059	22,465	6,368		226		8,548	7,676	871	1
2000	26,698	38,452	32,278	5,833		341		11,754	10,552	1,200	2
2001	28,240	41,211	34,512	6,675		24		12,971	11,223	1,745	3
2002	34,110	48,494	40,574	7,345		575		14,384	13,542	837	5
2003	46,599	64,891	56,248	7,529	1,349	486	15	18,292	17,356	921	13
2004	67,109	87,292	77,280	8,204	584	764	205	20,183	18,544	1,174	465
2005	70,820	97,442	85,086	10,818	883	461	13	26,622	23,147	1,927	1,548
2006	77,009	110,877	93,241	14,987	1,250	461	691	33,868	30,166	3,370	332
2007	88,399	123,305	99,936	18,497	1,551	1,086	1,273	34,906	32,401	2,197	308
2008	92,642	132,244	106,909	22,052	2,094	370	531	39,602	35,691	3,028	883
2009	73,249	121,585	92,927	23,693	2,101	869	1,711	48,336	43,902	3,058	1,376
2010	102,756	150,082	115,628	25,743	3,282	4,746	353	47,326	43,546	3,720	60
2011											

(出所) (1) 1996-2002年: Social Security Office, *SSO Annual Report 2005*, p.31.

(2) 2003-2004年: Social Security Office, *SSO Annual Report 2004*, p.47.

(3) 2005-2006年: Social Security Office, *SSO Annual Report 2006*, p.56.

(4) 2007-2008年: Social Security Office, *SSO Annual Report 2008*, p.65.

(5) 2009-2010年: Social Security Office, *SSO Annual Report 2010*, p.66.

(作成者) 末廣昭。

図表09の4の3の1 タイの定年、退職金制度3つの調査、2004-2009年

図表9-4-3-1 タイにおける定年制、プロビデントファンド、退職金制度：3つの企業調査、2004年、2007年、2009年

項目	PMAT 2004年調査		PMAT 2007年調査		2009年TPA・末廣PVD調査	
	企業数	%	企業数	%	企業数	%
(1)定年制 男子	N=141	%	N=152	%	N=171	%
50歳	2	1.4	0	0.0	0	0.0
55歳	57	40.4	84	55.3	101	59.1
57歳	1	0.7	1	0.7	2	1.2
60歳	59	41.8	67	44.1	65	38.0
61歳以上	1	0.7	0	0.0	0	
(2)定年制 女子	N=141	%	N=150	%	N=171	%
50歳	2	1.4	0	0.0	0	0.0
55歳	61	43.3	80	53.3	103	60.2
57歳	1	0.7	1	0.7	2	1.2
60歳	55	39.0	69	46.0	63	36.8
61歳以上	1	0.7	0	0.0	0	0.0
(3)プロビデントファンドの加入	N=141	%	N=163	%	N=201	%
あり	99	70.2	135	82.8	135	67.2
なし	42	29.8	28	17.2	66	32.8
(4)会社負担退職一時金*	N=141	%	N=162	%	N=201	%
あり	13	9.2	23	14.2	23	11.4
なし	128	90.8	139	85.8	178	88.6
(5)会社負担年金制度	N=141	%	N=162	%	N=201	%
あり	1	0.7	1	0.6	9	4.5
なし	140	99.3	161	99.4	192	95.5

(注)(1)*の会社負担退職一時金(bamnet)は、法定の解雇手当とは別に、退職時に会社が支払う一時金。

(2)2009年調査で、201社のうち「定年制あり」と回答した企業は171社。%は171社のみの数字。

(出所)PMAT(2004);PMAT(2007);タイ技術振興協会(TPA)の調査(2009年3月実施)より筆者作成。

図表9-4-3-2 タイのプロビデント・ファンドの発展、1996-2011年

項目	加入保険者数	事業者数	基金総額	配当支給	ファンド数	ファンドマネージャー
	人	社数	100万バーツ	100万バーツ	口座数	ファンド数
1996	906,025	4,099	91,121	-	880	22
1997	1,081,472	4,174	137,198	-	948	34
1998	1,170,153	3,931	158,387	-	984	42
1999	1,030,964	4,005	182,736	-	842	45
2000	1,153,011	4,496	201,303	-	740	50
2001	1,219,729	4,660	222,916	-	620	54
2002	1,223,751	4,931	244,822	-	594	55
2003	1,419,187	5,448	287,329	14,993	575	55
2004	1,518,455	6,044	305,462	22,845	558	56
2005	1,665,709	6,761	345,896	27,479	n.a.	58
2006	1,809,953	7,461	390,928	28,630	538	59
2007	1,915,066	8,187	441,710	39,528	514	19
2008	2,053,613	9,101	465,297	53,864	512	19
2009	1,987,416	9,379	514,237	48,169	476	18
2010	2,132,418	9,976	573,380	41,466	469	19
2011	2,248,110	11,091	599,951	28,226	464	19

(注)(1)2011年は9月現在の数字。(2)*は該当数字なし。(3)2010年のファンドマネージャー数19は、ファンドを運営する企業の数を示す。(4)配当支給は benefits payout

(出所)(1)1996-2001年:Kasikorn Research Center (2002); (2)2002-2011年:SEC Asset Management PVD Homepage (2006年9月6日、2009年6月19日、2011年2月24日、同年11月11日アクセス)。

(作成者)末廣昭。

図表9-4-3-3 タイのプロビデント・ファンド口座の規模別分布、2001-2011年

(1) 口座の規模別分布

(単位: 口座数、%)

資産額	*2001/12	*2003/12	*2005/12	*2007/12	*2009/12	*2011/9
1000万バーツ以下	52	21	15	5	4	4
1000万～1億バーツ未満	326	250	197	146	119	87
1億～5億バーツ未満	172	218	236	237	243	222
5億バーツ以上	70	86	94	125	137	147
合計	620	575	542	513	503	460
1億バーツ以上の比率(%)	39.0	52.9	60.9	70.6	75.5	80.2
5億バーツ以上の比率(%)	11.3	15.0	17.3	24.4	27.2	32.0

(2) 口座の保険加入者規模別分布

(単位: 口座数)

加入者数	*2001/12	*2003/12	*2005/12	*2007/12	*2009/12	*2011/9
100人以下	105	79	62	41	35	17
101人～500人	217	180	160	144	134	84
501人～1000人	122	115	108	99	98	52
1000人以上	176	201	212	229	236	307
合計	620	575	542	513	503	460
100人以下の比率(%)	16.9	13.7	11.4	8.0	7.0	3.7
501人以上の比率(%)	48.1	55.0	59.0	63.9	66.4	78.0
1000人以上の比率(%)	28.4	35.0	39.1	44.6	46.9	66.7

(出所) Thailand Provident Fund Homepage (2006年9月6日、2009年6月19日、2011年11月11日アクセス)。

(作成者) 末廣昭。

図表09の4の4の1 タイ労働災害補償(WCF)の基本情報、1995-2009年

図表9-4-4-1 タイの労働災害補償基金(WCF)の基本情報、1995-2010年

年次	加入使用者	加入被用者	基金拠出額	労災支出金額
	人数		100万バーツ	
1995	*	*	1,398	1,370
1996	*	*	1,837	1,610
1997	*	*	2,235	1,986
1998	*	*	1,733	1,630
1999	*	*	1,631	1,404
2000	*	*	1,673	1,257
2001	*	*	1,765	1,277
2002	253,363	6,541,105	1,992	1,220
2003	273,626	7,033,907	2,183	1,480
2004	293,361	7,386,825	2,316	1,490
2005	306,294	7,720,747	2,514	1,638
2006	317,532	7,992,025	2,770	1,684
2007	322,911	8,178,180	2,871	1,735
2008	323,526	8,135,606	2,875	1,688
2009	329,620	7,939,923	2,976	1,569
2010				

(注)WCF: Workmen's Compensation Fund は1972年に創設された。

(出所)(1) 1995-2001年:SSO, *Social Security Office Annual Report 2004*, p.37; (2) 2002-2009年:SSO, *Kong-thun Ngan Thotthaen Rai-ngan Prajam Pi 2552*, p.7.

(作成者)末廣昭。



สถานการณ์กองทุนกรณีชราภาพในอนาคต

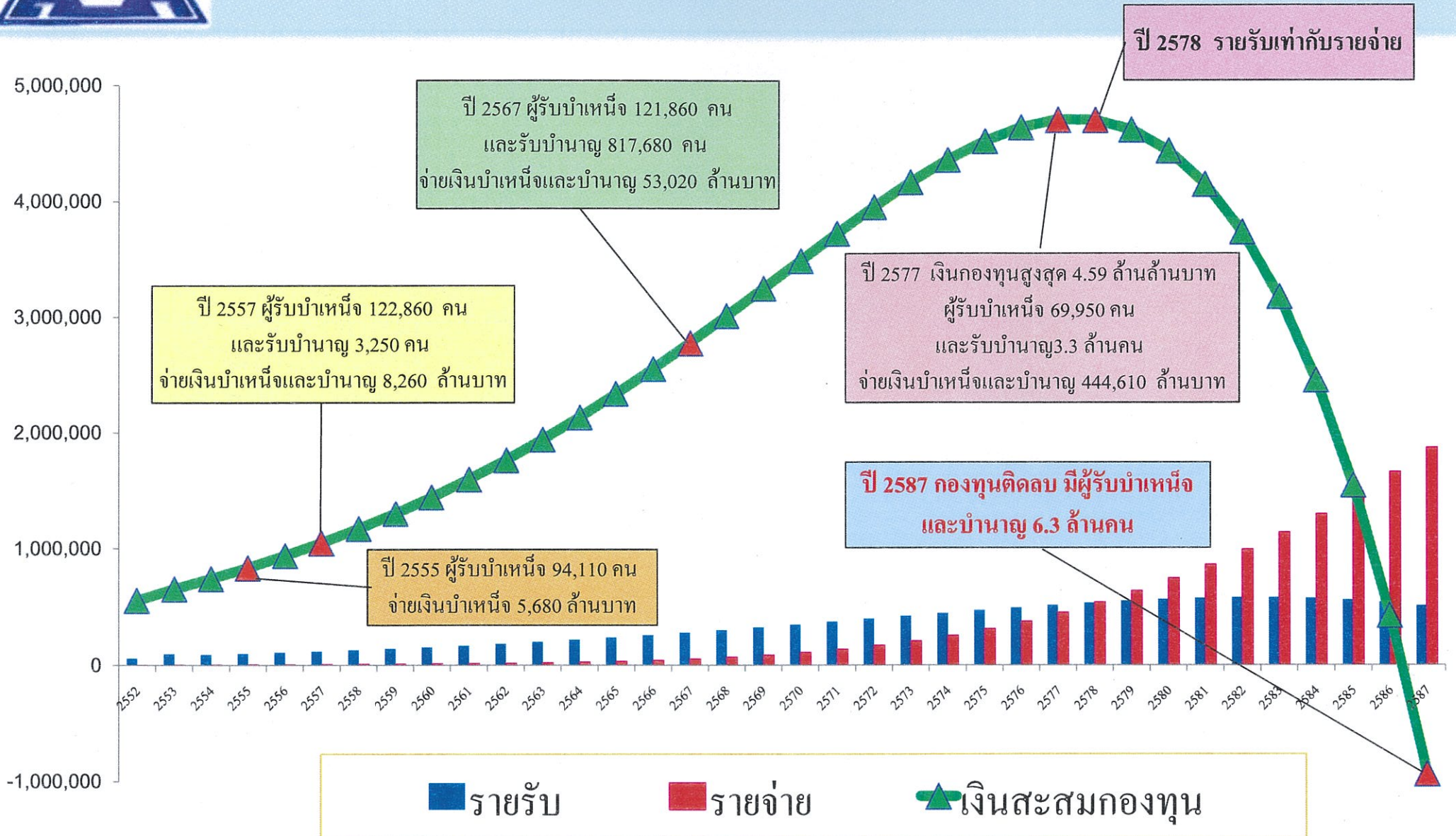

図表9-4-4-2 タイの労働災害補償基金(WCF)の推移、1995-2010年

年次	合計	死亡事故	重度永久 傷害	部分永久 傷害	3日超え の傷害	3日以内 の傷害	死亡 全傷害	3日以内 傷害除く
	件数(人数)						1000人当たり	
1995	216,335	940	17	5,469	67,626	142,283	44.12	15.10
1996	245,616	962	18	5,042	78,829	160,765	45.27	15.64
1997	230,376	1,033	29	5,272	68,480	155,562	39.54	12.84
1998	186,498	790	19	3,714	55,489	126,486	36.24	11.66
1999	171,997	611	12	3,396	50,239	117,739	32.32	10.20
2000	179,566	620	16	3,516	48,338	127,076	33.15	9.69
2001	189,621	607	20	3,510	48,077	137,407	34.20	9.42
2002	190,979	650	14	3,424	49,012	137,879	29.20	8.12
2003	210,673	787	17	3,821	52,364	153,684	29.95	8.10
2004	215,534	861	23	3,775	52,893	157,982	29.18	7.79
2005	214,235	1,444	19	3,425	53,641	155,706	27.75	7.58
2006	204,257	808	21	3,413	51,901	148,114	25.56	7.02
2007	198,652	741	16	3,259	50,525	144,111	24.29	6.67
2008	176,502	613	15	3,096	45,719	127,059	21.70	6.06
2009	149,436	597	8	2,383	39,850	106,598	18.82	5.40
2010								

(注)死亡、傷害等の件数は、労働災害補償基金(Workmen's Compensation Fund)がカバーしている事例のみを示す。そのため、全部をカバーした図表9-2-17の数字とは異なる。

(出所)(1)1995-1996年:SSO, *Social Security Office Annual Report 2004*, pp.38-39;(2)1997-2005年:SSO, *Social Security Office Annual Report 2005*, p.36;(3)2006-2009年:SSO, *Kong-thun Ngan Thotthaen Rai-ngan Prajam Pi 2552*(労働災害補償基金年報2009年版), p.13.

(作成者)末廣昭。

図表9-4-4-3 タイ労働災害補償基金(Workmen's Compensation Fund: WCF)の収入と支出、2003-2011年

年次	SSF 収支バランス ①-②	WCF の収入① (100万バーツ)				WCF の支出② (100万バーツ)				
		合計	保険収入	利子、国債	投資収益	その他収入	合計	保険給付	リハビリ他	運営費
2000	*	*	*	*	*	*	*	*	*	*
2001	*	*	*	*	*	*	*	*	*	*
2002	*	*	*	*	*	*	*	*	*	*
2003	1,110	2,674	2,183	417.6	0.0	0.0	1,564	1,447	71.8	8.4
2004	1,236	2,776	2,316	381.8	0.0	0.1	1,540	1,490	44.0	3.9
2005	1,339	3,199	2,514	584.0	30.2	0.2	1,860	1,638	101.2	11.2
2006	1,898	3,739	2,770	894.1	0.0	0.7	1,841	1,684	132.0	12.5
2007	2,099	3,997	2,871	1,042.0	0.3	13.4	1,898	1,734	118.4	26.0
2008	2,214	4,060	2,875	1,102.4	0.3	13.7	1,846	1,688	105.1	28.5
2009	2,691	4,149	2,976	1,086.0	6.5	3.8	1,458	1,269	131.7	23.9
2010	2,572	4,166	2,927	1,137.4	32.5	3.8	1,594	1,396	137.1	25.4
2011										

(出所) (1) 2003-2004年: Social Security Office, *SSO Annual Report 2004*, p.51.

(2) 2005-2006年: Social Security Office, *SSO Annual Report 2006*, p.58.

(3) 2007-2008年: Social Security Office, *SSO Annual Report 2008*, p.67.

(4) 2009-2010年: Social Security Office, *SSO Annual Report 2010*, p.68.

(作成者)末廣昭。

図表9-4-5 タイにおける失業保険の受給者数の月別推移、2005-2011年

年月	2005	2006	2007	2008	2009	2010	2011	2012
1月	17,178	26,050	39,217	59,214	91,383	117,210	82,514	103,680
2月	18,116	23,428	37,550	58,142	112,025	104,793	82,228	113,991
3月	19,437	26,296	40,660	58,773	166,246	121,794	93,097	128,235
4月	19,550	27,124	43,105	63,726	181,262	119,755	96,872	130,717
5月	20,529	31,792	44,673	66,592	188,559	111,780	101,017	129,834
6月	22,778	32,724	48,467	64,008	188,986	128,071	107,481	
7月	22,825	33,860	47,998	67,632	177,385	123,083	108,259	
8月	23,525	35,769	54,959	68,937	150,205	119,340	100,000	
9月	23,705	35,070	54,986	69,421	141,992	108,313	100,000	
10月	23,526	36,868	59,117	68,741	130,901	96,181	100,000	
11月	28,333	38,138	60,100	65,323	122,429	94,452	100,000	
12月	28,021	39,902	56,581	71,951	139,165	89,965	98,142	

(注)失業保険は、180日分以上、社会保障制度の「失業保険」を支払った場合、保険者に対して、自己退職の場合には給与の30%、解雇の場合には給与の50%を、3カ月にわたって給付する制度。

(出所)(1) 2005年: Social Security Office, *SSO Statistics 2005*, p.45; (2) 2006年: *SSO Statistics 2006*, p.45.

(3) 2007年: Social Security Office, *SSO Statistics 2007*, p.45; (4) 2008年: *SSO Statistics 2008*, p.45.

(5) 2009年: Social Security Office, *SSO Statistics 2009*, p.27; (6) 2010年: *SSO Statistics 2010*, p.27..

(7) 2011年-2012年5月: 社会保障事務所のタイ語ホームページ(2012年7月22日アクセス)。末廣昭作成。

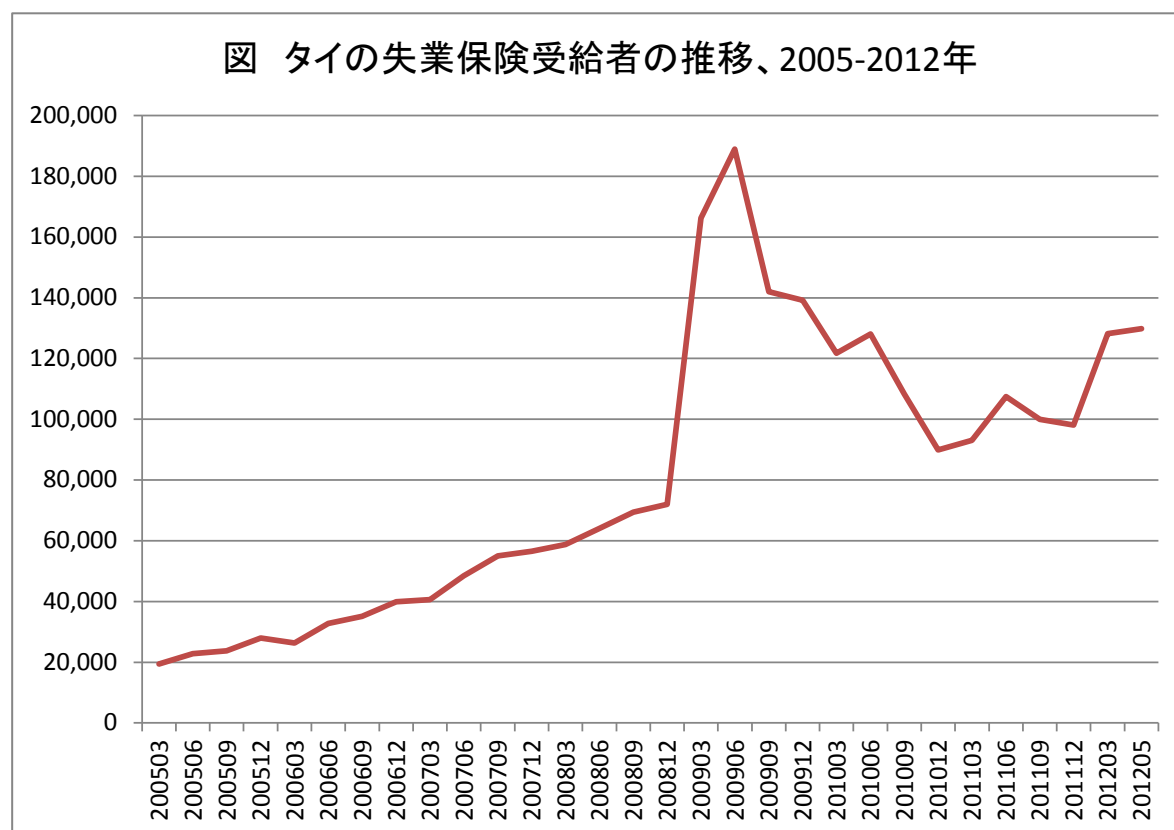

図表9-4-7-1 タイ高齢者白書2007年(1):基本統計、1994-2007年 (単位:%)

項目	高齢者の属性	1994年	2002年	2007年
1. 高齢者人数 (60歳以上人口)	1)合計 (1000人)	4,011.8	5,969.0	7,020.9
	2)男性 (1000人)	1,801.8	2,729.0	3,130.7
	3)女性 (1000人)	2,210.1	3,240.0	3,890.2
	4)男性比率 (%)	44.9	45.7	44.6
	5)女性比率 (%)	55.1	54.3	55.4
	* 高齢人口比率 (%)	6.8	9.4	10.7
2. 都市農村別分布	1)合計 (%)	100.0	100.0	100.0
	2)都市部 (%)	18.9	31.0	28.0
	3)非都市部(農村部) (%)	81.1	69.0	72.0
3. 地域別分布	1)全国 (%)	100.0	100.0	100.0
	2)バンコク首都圏 (%)	10.8	10.4	9.2
	3)中部タイ (%)	25.0	25.7	23.6
	4)北部タイ (%)	22.0	21.0	20.9
	5)東北タイ (%)	29.9	30.6	33.6
	6)南部タイ (%)	12.3	12.3	12.7
4. 従属人口指数	1)高齢人口/若年人口100人	22.6	37.8	47.7
	2)高齢人口/生産年齢人口100人	10.7	14.3	16.0
	3)生産年齢人口/高齢人口(倍)	9.3	7.0	6.3
5. 家族形態	1)独居高齢者 (%)	3.6	6.3	7.7
	2)同居者あり (%)	96.4	93.7	92.3
	3)死別もしくは離婚者の比率(%)	33.4	32.6	34.8
6. 世帯主との関係	1)本人が世帯主	58.0	39.5	59.8
	2)世帯主の配偶者	23.7	36.6	23.5
	3)世帯主の父母	15.0	18.2	12.3
	4)世帯主の親族	3.2	3.8	2.6
7. 教育歴	1)全体 (%)	100.0	100.0	100.0
	2)未就学	31.4	20.7	16.4
	3)小学校未修了	10.2	8.3	5.3
	4)小学校卒	51.4	61.8	68.9
	5)小学校卒以上	7.0	9.2	9.4
	* 識字率	-	-	76.1
8. 経済状況	1)働いている	31.9	32.2	35.7
	1.1 農業	56.1	56.9	57.6
	1.2 非農業	43.9	43.1	42.4
	2)働いていない	68.1	67.8	64.3
	3)貯蓄あり	-	-	68.7
	4)負債あり	-	-	22.0

図表9-4-7-1(続き) タイ高齢者白書2007年(1):基本統計、1994-2007年 (%)

項目	特徴	1994年	2002年	2007年
9. 健康状態	8.1 調査日1週間前の健康状況			
	1)とても良好	6.9	5.8	3.8
	2)良好	31.4	39.9	43.0
	3)まずまず ปานกลาง	35.8	30.0	28.9
	4)よくない	23.0	22.1	21.5
	5)非常によくない	2.9	2.2	2.8
	8.2 現在かかっている病気(複数回答)			
	1)高血压 โรคความดันโลหิตสูง	25.0	20.0	31.7
	2)糖尿病 โรคเบาหวาน	5.0	8.3	13.3
	3)心臓疾患 โรคหัวใจ	9.2	7.2	7.0
	4)がん โรคมะเร็ง	0.5	0.5	0.5
	5)脳疾患 โรคหลอดเลือดอุดตัน	-	-	1.6
	6)中風 โรคอัมพาต	3.8	2.4	2.5
	8.3 過去5年間の歯の状態			
	1)本歯が20本未満	-	-	51.4
	2)入れ歯あり ใส่ฟันเทียม	-	-	36.0
	3)入れ歯なし	-	-	64.0
	8.4 日常的な嗜好品			
	1)毎日タバコを嗜む	-	-	12.6
	2)毎日酒を嗜む	-	-	3.0
	3)毎日ビンロウジュを嗜む	-	-	16.5
	4)毎日、タバコと酒の両方	-	-	1.8
	8.5 健康によいことをしているか			
	1)日ごろ運動を行っている	-	-	41.2
	2)日ごろ生野菜・果物を食べる	-	-	63.1
	3)十分水分を摂っている	-	-	57.0
10. 高齢者向けサービスの受給の有無	1)高齢者用クリニックの利用	-	-	12.3
	2)交通費の高齢者割引	-	-	15.6
	3)高齢者手当 เบี้ยยังชีพผู้สูงอายุ	-	-	72.0
	4)高齢者基金 กองทุนผู้สูงอายุ	-	-	22.4
11. 社会組織への加入状況	1)老人会 ชมรมผู้สูงอายุ	-	-	21.1
	2)葬式互助会 กลุ่มฌาปนกิจสงเคราะห์	-	-	39.8
	3)職業互助会 กลุ่มอาชีพ	-	-	1.9
	4)主婦互助会 กลุ่มแม่บ้าน	-	-	3.7
	5)貯蓄組合 กลุ่มออมทรัพย์	-	-	15.0

(注)(1)「都市部」はテーサバーン、「非都市部(農村部)」はテーサバーン以外を指す。

(2)「7. 経済状況」の「働いていない」と回答した人の理由は、図表9-4-7-6を参照。

(出所)National Statistical Office, *Report on the 2007 Survey of the Older Persons in Thailand* (รายงานการสำรวจประชากรสูงอายุในประเทศไทย พ.ศ.๒๕๕๐)、総括表(タイ語のみ)より末廣昭作成。

図表9-4-7-2 タイ高齢者白書2007年(2):地域別、都市農村別高齢者の分布

地域、都市農村別	実数 (人)			比率 (%)		
	合計	都市部	非都市部	合計	都市部	非都市部
1. 全国						
合計	7,020,959	3,130,736	3,890,223	10.7	9.7	11.6
都市部	2,005,218	868,789	1,136,429	10.1	9.1	10.9
非都市部(農村部)	5,015,741	2,261,948	2,753,794	11.0	10.0	11.9
2. バンコク首都圏						
合計	647,366	273,103	374,263	9.4	8.4	10.2
3. 中部タイ						
合計	1,653,470	722,777	930,694	10.3	9.2	11.4
都市部	501,451	215,459	285,992	9.6	8.6	10.5
非都市部(農村部)	1,152,020	507,318	644,702	10.7	9.5	11.8
4. 北部タイ						
合計	1,467,600	681,411	786,189	12.6	11.9	13.2
都市部	289,160	129,761	159,399	12.8	12.0	13.4
非都市部(農村部)	1,178,440	551,650	626,790	12.5	11.8	13.2
5. 東北タイ						
合計	2,359,104	1,052,167	1,306,937	10.7	9.6	11.8
都市部	359,523	158,480	201,043	10.5	9.5	11.5
非都市部(農村部)	1,999,581	893,687	1,105,894	10.7	9.6	11.8
6. 南部タイ						
合計	893,420	401,279	492,141	10.0	9.1	10.8
都市部	207,719	91,986	115,733	9.8	9.0	10.7
非都市部(農村部)	685,701	309,293	376,408	10.0	9.1	10.9

(注)「都市部」はテーサバーン、「非都市部(農村部)」はテーサバーン以外を指す。

(出所)National Statistical Office, *Report on the 2007 Survey of the Older Persons in Thailand* (รายงานการสำรวจประชากรสูงอายุในประเทศไทย พ.ศ.๒๕๕๐)、Table 1. より末廣昭作成。

図表09の4の7の3 タイ高齢者白書2007年(3):教育歴別、年齢階級別、地域別高齢者の分布

図表9-4-7-3 タイ高齢者白書2007年(3):教育歴別、年齢階級別、地域別高齢者の分布 (%)

項目別	高齢者の教育歴			識字率
	未就学、小学校未修了	小学校卒	中学校卒以上	
0. 高齢者全体	21.6	68.9	9.5	76.1
1. 年齢階級別				
1. 1 低位高齢者(60-69歳)	16.2	71.9	11.9	83.6
1. 2 中位高齢者(70-79歳)	24.8	68.8	6.4	70.6
1. 3 高位高齢者(80歳以上)	44.0	50.9	5.1	48.3
2. 男女別				
2. 1 男性	15.3	71.2	13.5	84.9
2. 2 女性	26.7	67.1	6.2	69.0
3. 都市農村別				
3. 1 都市部	19.6	58.1	22.3	82.9
3. 2 非都市部(農村部)	22.5	73.2	4.3	73.4
4. 地域別				
4. 1 バンコク首都圏	23.0	45.8	31.2	85.8
4. 2 中部タイ	19.5	69.8	10.7	81.3
4. 3 北部タイ	31.5	62.2	6.3	68.0
4. 4 東北タイ	13.1	81.8	5.1	77.4
4. 5 南部タイ	30.9	61.0	8.1	69.3

(注)「都市部」はテーサバーン、「非都市部(農村部)」はテーサバーン以外を指す。

(出所)National Statistical Office, *Report on the 2007 Survey of the Older Persons in Thailand* (รายงานการสำรวจประชากรสูงอายุในประเทศไทย พ.ศ.๒๕๕๐)、分析(タイ語のみ)の表3 より末廣昭作成。

図表9-4-7-4 タイ高齢者白書2007年(4):高齢者の主たる生活資金源と貯蓄状況 (%)

事項別	合計	男女別		都市農村別	
		男性	女性	都市部	非都市部
1. 高齢者の主要な生活資金源					
1.0 合計	100.0	100.0	100.0	100.0	100.0
1.1 子供の仕送り	52.3	40.8	61.5	49.8	53.2
1.2 本人仕事の収入	28.9	41.4	18.7	23.3	31.1
1.3 配偶者の収入	6.1	3.8	7.9	6.7	5.9
1.4 退職金・年金*	4.4	6.6	2.5	10.1	2.1
1.5 貯金利子収入	2.9	3.0	2.7	5.1	2.0
1.6 政府の高齢者手当	2.8	2.5	3.0	1.4	3.3
1.7 親族の仕送り	2.3	1.4	2.9	2.9	2.0
1.8 その他	0.5	0.4	0.6	0.6	0.5
2. 高齢者の収入の満足度					
2.1 十分すぎる	1.6	1.8	1.4	2.7	1.1
2.2 なんとか เพียงพอ	56.5	56.0	56.9	67.5	52.1
2.3 ときにはなんとか	20.7	20.9	20.6	15.1	23.0
2.4 十分でない ไม่เพียงพอ	21.2	21.3	21.1	14.7	23.8
3. 貯蓄の有無					
3.1 貯蓄あり	68.7	73.4	65.0	65.0	70.2
3.2 貯蓄なし	31.3	26.6	35.0	35.0	29.8
4. 貯蓄金額のレベル					
4.1 5万バーツ未満	22.5	22.0	22.1	28.6	
4.2 5万～20万バーツ未満	30.3	20.0	30.6	31.2	
4.3 20万～70万バーツ未満	32.2	32.6	32.3	28.9	
4.4 70万～100万バーツ未満	6.3	6.7	6.0	4.5	
4.5 100万バーツ以上	8.7	8.8	9.0	6.8	

(注)(1)「退職金・年金」は、社会保障制度(Social Security System: SSS)の老齢年金、公務員年金基金など。

(2)「都市部」はテーサバーン、「非都市部(農村部)」はテーサバーン以外を指す。

(出所)National Statistical Office, *Report on the 2007 Survey of the Older Persons in Thailand* (รายงานการสำรวจประชากรสูงอายุในประเทศไทย พ.ศ.๒๕๕๐)

図表09の4の7の5 タイ高齢者白書2007年(5):高齢者の主たる生活資金源、男女別地域別

図表9-4-7-5A タイ高齢者白書2007年(5):高齢者の主たる生活資金源、男女別地域別 (実数、人)

生活資金源、男女別	合計	バンコク首都圏	中部タイ	北部タイ	東北タイ	南部タイ
1. 男女合計						
1.0 高齢者合計	7,020,959	647,366	1,653,470	1,467,600	2,359,104	893,420
1.1 本人仕事の収入	2,026,501	113,833	460,920	465,181	659,251	327,317
1.2 年金*	305,887	85,094	88,772	47,216	48,601	36,203
1.3 高齢者手当**	195,674	258	20,503	64,804	98,883	11,225
1.4 本人の貯蓄	201,417	43,603	66,778	47,347	17,144	26,546
1.5 配偶者の収入	427,749	56,501	101,892	84,177	108,692	76,487
1.6 子供の仕送り	3,669,847	321,708	861,104	713,102	1,376,150	397,782
1.7 親族の仕送り	158,630	25,132	40,458	36,468	43,614	12,958
1.8 その他	35,185	1,236	13,042	9,305	6,701	4,901
2. 男性						
1.0 高齢者合計	3,130,736	273,103	722,777	681,411	1,052,167	401,279
1.1 本人仕事の収入	1,297,130	69,247	281,332	299,257	443,767	203,527
1.2 年金	207,739	53,475	66,897	31,264	34,799	21,304
1.3 高齢者手当	77,662	-	5,085	29,414	39,961	3,202
1.4 本人の貯蓄	95,201	20,918	32,202	23,267	7,032	11,781
1.5 配偶者の収入	118,598	22,924	34,358	22,398	15,946	22,973
1.6 子供の仕送り	1,278,637	99,996	288,412	261,402	498,054	130,773
1.7 親族の仕送り	44,798	6,543	10,656	11,647	10,385	5,568
1.8 その他	10,972	-	3,835	2,763	2,224	2,150
3. 女性						
1.0 高齢者合計	3,890,223	374,263	930,694	786,189	1,306,937	492,141
1.1 本人仕事の収入	729,372	44,586	179,588	165,924	215,484	123,790
1.2 年金	98,148	31,619	21,876	15,952	13,802	14,899
1.3 高齢者手当	118,012	258	15,418	35,390	58,923	8,023
1.4 本人の貯蓄	106,217	22,685	34,576	24,080	10,112	14,764
1.5 配偶者の収入	309,151	33,578	67,534	61,779	92,747	53,514
1.6 子供の仕送り	2,391,210	221,712	572,692	451,700	878,097	267,010
1.7 親族の仕送り	113,832	18,589	29,803	24,821	33,229	7,390
1.8 その他	24,214	1,236	9,208	6,541	4,477	2,751

(注)(1)「年金」は社会保障制度(SSS)の老齢年金、公務員年金など。

(2)「高齢者手当」は、1997年憲法にもとづき政府が一律に高齢者に支給する生活手当。

(出所)National Statistical Office, *Report on the 2007 Survey of the Older Persons in Thailand* (รายงานการสำรวจประชากรสูงอายุในประเทศไทย พ.ศ.๒๕๕๐)、附属統計表11より末廣昭作成。

図表09の4の7の5 タイ高齢者白書2007年(5):高齢者の主たる生活資金源、男女別地域別

図表9-4-7-5B タイ高齢者白書2007年(5):高齢者の主たる生活資金源、男女別地域別 (比率、%)

男女別生活資金源	合計	バンコク首都圏	中部タイ	北部タイ	東北タイ	南部タイ
1. 男女合計						
1.0 高齢者合計	100.0	100.0	100.0	100.0	100.0	100.0
1.1 本人仕事の収入	28.9	17.6	27.9	31.7	27.9	36.6
1.2 年金	4.4	13.1	5.4	3.2	2.1	4.1
1.3 高齢者手当	2.8	0.0	1.2	4.4	4.2	1.3
1.4 本人の貯蓄	2.9	6.7	4.0	3.2	0.7	3.0
1.5 配偶者の収入	6.1	8.7	6.2	5.7	4.6	8.6
1.6 子供の仕送り	52.3	49.7	52.1	48.6	58.3	44.5
1.7 親族の仕送り	2.3	3.9	2.4	2.5	1.8	1.5
1.8 その他	0.5	0.2	0.8	0.6	0.3	0.5
2. 男性						
1.0 高齢者合計	100.0	100.0	100.0	100.0	100.0	100.0
1.1 本人仕事の収入	41.4	25.4	38.9	43.9	42.2	50.7
1.2 年金*	6.6	19.6	9.3	4.6	3.3	5.3
1.3 高齢者手当	2.5	-	0.7	4.3	3.8	0.8
1.4 本人の貯蓄	3.0	7.7	4.5	3.4	0.7	2.9
1.5 配偶者の収入	3.8	8.4	4.8	3.3	1.5	5.7
1.6 子供の仕送り	40.8	36.6	39.9	38.4	47.3	32.6
1.7 親族の仕送り	1.4	2.4	1.5	1.7	1.0	1.4
1.8 その他	0.4	-	0.5	0.4	0.2	0.5
3. 女性						
1.0 高齢者合計	100.0	100.0	100.0	100.0	100.0	100.0
1.1 本人仕事の収入	18.7	11.9	19.3	21.1	16.5	25.2
1.2 年金	2.5	8.4	2.4	2.0	1.1	3.0
1.3 高齢者手当	3.0	0.1	1.7	4.5	4.5	1.6
1.4 本人の貯蓄	2.7	6.1	3.7	3.1	0.8	3.0
1.5 配偶者の収入	7.9	9.0	7.3	7.9	7.1	10.9
1.6 子供の仕送り	61.5	59.2	61.5	57.5	67.2	54.3
1.7 親族の仕送り	2.9	5.0	3.2	3.2	2.5	1.5
1.8 その他	0.6	0.3	1.0	0.8	0.3	0.6

(出所)図表9-4-7-5Aより算出。

図表09の4の7の6 タイ高齢者白書2007年(6):働かなかった理由、地域別

図表9-4-7-6A タイ高齢者白書2007年(6):働かなかった理由、地域別 (実数、人)

項目	全国	バンコク首都圏	中部タイ	北部タイ	東北タイ	南部タイ	都市部	非都市部
0. 働かなかった高齢者総数	4,511,515	505,891	1,108,280	922,864	1,471,995	502,484	1,439,879	3,071,635
1. 家事、家族の面倒	415,653	35,338	96,929	81,011	149,480	52,896	104,436	311,217
2. 配偶者・子供の要望	86,553	4,613	24,636	19,507	26,908	10,888	26,217	60,336
3. 農繁期待ち รอดฤดูกาล	107,627	-	3,312	27,823	69,253	7,239	6,734	100,893
4. 高齢のため ชราภาพ	3,274,336	380,779	816,831	674,030	1,053,765	348,931	1,038,609	2,235,727
5. 障害のため	160,155	6,713	50,026	30,976	48,687	23,753	39,540	120,616
6. 病気のため	199,348	17,512	38,876	46,000	69,623	27,337	52,775	146,573
7. 働きたくない	10,122	1,555	1,871	1,483	3,693	1,520	3,464	6,658
8. 求職中のため	9,250	1,233	1,290	3,657	2,219	850	2,088	7,162
9. 公務員年金の受給者	214,752	46,368	66,848	35,597	40,707	25,232	147,849	66,903
10. 悠悠自適の生活 ลาพักผ่อน	10,262	8,978	510	118	101	555	9,822	439
11. その他	23,457	2,801	7,151	2,663	7,560	3,282	8,344	15,113

(注)(1)調査日に至る1週間のあいだに働かなかった60歳以上の高齢者を対象とする。

(2)「都市部」はテーサバーン、「非都市部(農村部)」はテーサバーン以外を指す。

(出所)NSO, *Report on the 2007 Survey of the Older Persons in Thailand* (รายงานการสำรวจประชากรสูงอายุในประเทศไทย พ.ศ.๒๕๕๐)、附属統計表8より。

(作成者)末廣昭。

図表09の4の7の6 タイ高齢者白書2007年(6):働かなかった理由、地域別

図表9-4-7-6B タイ高齢者白書2007年(6):働かなかった理由、地域別 (比率、%)

項目	全国	バンコク首都圏	中部	北部	東北部	南部	都市部	非都市部
0. 働かなかった高齢者総数	100.0	100.0	100.0	100.0	100.0	100.0	100.0	100.0
1. 家事、家族の面倒	9.2	7.0	8.7	8.8	10.2	10.5	7.3	10.1
2. 配偶者・子供の要望	1.9	0.9	2.2	2.1	1.8	2.2	1.8	2.0
3. 農繁期待ち รอดฤดูกาล	2.4	—	0.3	3.0	4.7	1.4	0.5	3.3
4. 高齢のため ชราภาพ	72.6	75.3	73.7	73.0	71.6	69.4	72.1	72.8
5. 障害のため	3.5	1.3	4.5	3.4	3.3	4.7	2.7	3.9
6. 病気のため	4.4	3.5	3.5	5.0	4.7	5.4	3.7	4.8
7. 働きたくない	0.2	0.3	0.2	0.2	0.3	0.3	0.2	0.2
8. 求職中のため	0.2	0.2	0.1	0.4	0.2	0.2	0.1	0.2
9. 公務員年金の受給者	4.8	9.2	6.0	3.9	2.8	5.0	10.3	2.2
10. 悠悠自適の生活 ลาพักผ่อน	0.2	1.8	0.0	0.0	0.0	0.1	0.7	0.0
11. その他	0.5	0.6	0.6	0.3	0.5	0.7	0.6	0.5

(出所)図表9-4-7-6A より算出。

図表09の4の7の7 タイ高齢者白書2007年(7):ケア・介助者の有無、男女計地域別

図表9-4-7-7A タイ高齢者白書2007年(7):ケア・介助者の有無、地域別 (実数、人)

項目	全国	バンコク首都圏	中部タイ	北部タイ	東北タイ	南部タイ	都市部	非都市部
0. 60歳以上高齢者総数	7,020,959	647,366	1,653,470	1,467,600	2,359,104	893,420	2,005,218	5,015,741
(1) ケア・介助の要否								
1. 自力で生活可能	6,178,997	566,265	1,448,874	1,362,042	2,010,606	791,209	1,746,468	4,432,529
2. 要ケアで介助者なし	75,923	1,750	16,733	10,241	41,005	6,193	17,304	58,619
3. 要ケアで介助者有り	766,040	79,350	187,863	95,316	307,493	96,018	241,446	524,594
(2) 主たるケア・介助者								
介助者有りの高齢者総数	766,040	79,350	187,863	95,316	307,493	96,018	241,446	524,594
1. 配偶者	214,624	18,993	41,871	26,375	99,452	27,934	59,483	155,141
2. 息子	92,055	6,104	29,426	12,479	30,181	13,864	8,607	63,448
3. 娘	310,101	23,528	77,299	36,045	133,690	39,539	91,681	218,420
4. 義理の息子、娘	52,605	8,916	11,756	5,117	19,080	7,736	16,125	36,479
5. 孫	25,827	2,258	6,825	3,488	9,986	3,269	7,075	18,752
6. 兄弟姉妹	15,516	1,406	2,415	1,372	9,396	927	4,393	11,123
7. 親族	24,674	3,294	8,149	6,669	4,664	1,897	7,810	16,864
8. 友人・近所の知人	2,225	937	1,092	0	172	24	2,225	0
9. 看護師、ヘルパー	773	711	16	46	0	0	773	0
10. 使用人	25,067	13,203	6,658	3,507	872	827	21,240	3,827
11. その他	2,573	0	2,356	217	0	0	2,034	539

(注) (1)「ケア・介助」(dulae pron-nibat)の意味は、dulae (ดูแล) =「面倒をみる」と pron-nibat (ปรนนิบัติ) =「つきっきりの介助」。

(2)「都市部」はテーサーバーン、「非都市部(農村部)」はテーサーバーン以外を指す。

(3)河森正人「タイにおける高齢者福祉の制度と政策的課題:主としてコミュニティ・ケアとの関連で」『アジア太平洋論叢』第18号、2009年7月、がこの表を紹介している。

(出所) NSO, *Report on the 2007 Survey of the Older Persons in Thailand* (รายงานการสำรวจประชากรสูงอายุในประเทศไทย พ.ศ.๒๕๕๐)、附属統計表15より。

(作成者)末廣昭。

図表09の4の7の7 タイ高齢者白書2007年(7):ケア・介助者の有無、男女計地域別

図表9-4-7-7B タイ高齢者白書2007年(7):ケア・介助者の有無、地域別 (比率、%)

項目	全国	バンコク	中部	北部	東北部	南部	都市部	非都市部
0. 60歳以上高齢者総数	100.0	100.0	100.0	100.0	100.0	100.0	100.0	100.0
(1)ケア・介助の要否								
1. 自力で生活可能	88.0	87.5	87.6	92.8	85.2	88.6	87.1	88.4
2. 要ケアで介助者なし	1.1	0.3	1.0	0.7	1.7	0.7	0.9	1.2
3. 要ケアで介助者有り	10.9	12.3	11.4	6.5	13.0	10.7	12.0	10.5
(2)主たるケア・介助者								
介助者有りの高齢者総数	100.0	100.0	100.0	100.0	100.0	100.0	100.0	100.0
1. 配偶者	28.0	23.9	22.3	27.7	32.3	29.1	24.6	29.6
2. 息子	12.0	7.7	15.7	13.1	9.8	14.4	3.6	12.1
3. 娘	40.5	29.7	41.1	37.8	43.5	41.2	38.0	41.6
4. 義理の息子、娘	6.9	11.2	6.3	5.4	6.2	8.1	6.7	7.0
5. 孫	3.4	2.8	3.6	3.7	3.2	3.4	2.9	3.6
6. 兄弟姉妹	2.0	1.8	1.3	1.4	3.1	1.0	1.8	2.1
7. 親族	3.2	4.2	4.3	7.0	1.5	2.0	3.2	3.2
8. 友人・近所の知人	0.3	1.2	0.6	0.0	0.1	0.0	0.9	0.0
9. 看護師、ヘルパー	0.1	0.9	0.0	0.0	0.0	0.0	0.3	0.0
10. 使用人	3.3	16.6	3.5	3.7	0.3	0.9	8.8	0.7
11. その他	0.3	0.0	1.3	0.2	0.0	0.0	0.8	0.1

(出所)図表9-4-7-7A より作成。

図表09の4の7の8 タイ高齢者白書2007年(8):ケア・介助者の有無、男性

図表9-4-7-8A タイ高齢者白書2007年(8):ケア・介助者の有無、男性 (実数、人)

項目	全国	バンコク首都圏	中部タイ	北部タイ	東北タイ	南部タイ	都市部	非都市部
0. 60歳以上高齢者総数	3,130,736	273,103	722,777	681,411	1,052,167	401,279	868,789	2,261,948
(1)ケア・介助の要否								
1. 自力で生活可能	2,798,572	242,991	647,202	642,989	905,092	360,298	773,463	2,025,109
2. 要ケアで介助者なし	28,296	1,155	5,217	2,367	16,586	2,971	7,065	21,231
3. 要ケアで介助者有り	306,442	28,957	72,713	36,272	130,489	38,011	90,294	216,147
(2)主たるケア・介助者								
介助者有りの高齢者総数	306,442	28,957	72,713	36,272	130,489	38,011	90,294	216,147
1. 配偶者	161,589	15,971	30,474	18,437	75,352	21,355	47,196	114,393
2. 息子	33,246	952	12,101	4,969	10,650	4,574	6,843	26,402
3. 娘	74,165	6,224	18,113	8,626	33,291	7,911	21,169	52,996
4. 義理の息子、娘	12,261	2,807	2,447	738	4,817	1,452	4,501	7,760
5. 孫	6,211	170	2,534	449	2,316	743	1,085	5,126
6. 兄弟姉妹	4,510	251	965	129	2,785	380	1,472	3,038
7. 親族	6,960	321	1,792	2,647	1,158	1,042	1,504	5,456
8. 友人・近所の知人	-	-	-	-	-	-	-	-
9. 看護師、ヘルパー	711	711	-	-	-	-	711	-
10. 使用人	4,217	1,550	1,933	61	121	553	3,779	438
11. その他	2,573	0	2,356	217	0	0	2,034	539

(注)(1)「ケア・介助」(dulae pron-nibat)の意味は、dulae (ดูแล) =「面倒をみる」と pron-nibat (ปรนนิบัติ) =「つきっきりの介助」。

(2)「都市部」はテーサーバーン、「非都市部(農村部)」はテーサーバーン以外を指す。

(出所)NSO, Report on the 2007 Survey of the Older Persons in Thailand (รายงานการสำรวจประชากรสูงอายุในประเทศไทย พ.ศ.๒๕๕๐)、附属統計表15より。

(作成者)末廣昭。

図表09の4の7の8 タイ高齢者白書2007年(8):ケア・介助者の有無、男性

図表9-4-7-8B タイ高齢者白書2007年(8):ケア・介助者の有無、男性 (比率、%)

項目	全国	バンコク	中部	北部	東北部	南部	都市部	非都市部
0. 60歳以上高齢者総数	100.0	100.0	100.0	100.0	100.0	100.0	100.0	100.0
(1)ケア・介助の要否								
1. 自力で生活可能	89.4	89.0	89.5	94.4	86.0	89.8	89.0	89.5
2. 要ケアで介助者なし	0.9	0.4	0.7	0.3	1.6	0.7	0.8	0.9
3. 要ケアで介助者有り	9.8	10.6	10.1	5.3	12.4	9.5	10.4	9.6
(2)主たるケア・介助者								
介助者有りの高齢者総数	100.0	100.0	100.0	100.0	100.0	100.0	100.0	100.0
1. 配偶者	52.7	55.2	41.9	50.8	57.7	56.2	52.3	52.9
2. 息子	10.8	3.3	16.6	13.7	8.2	12.0	7.6	12.2
3. 娘	24.2	21.5	24.9	23.8	25.5	20.8	23.4	24.5
4. 義理の息子、娘	4.0	9.7	3.4	2.0	3.7	3.8	5.0	3.6
5. 孫	2.0	0.6	3.5	1.2	1.8	2.0	1.2	2.4
6. 兄弟姉妹	1.5	0.9	1.3	0.4	2.1	1.0	1.6	1.4
7. 親族	2.3	1.1	2.5	7.3	0.9	2.7	1.7	2.5
8. 友人・近所の知人	-	-	-	-	-	-	-	-
9. 看護師、ヘルパー	0.2	2.5	-	-	-	-	0.8	-
10. 使用人	1.4	5.4	2.7	0.2	0.1	1.5	4.2	0.2
11. その他	0.8	0.0	3.2	0.6	0.0	0.0	2.3	0.2

(出所)図表9-4-7-8A より作成。

図表09の4の7の9 タイ高齢者白書2007年(9):ケア・介助者の有無、女性

図表9-4-7-9A タイ高齢者白書2007年(9):ケア・介助者の有無、女性 (実数、人)

項目	全国	バンコク首都圏	中部タイ	北部タイ	東北タイ	南部タイ	都市部	非都市部
0. 60歳以上高齢者総数	3,890,223	374,263	930,694	786,189	1,306,937	492,141	1,136,429	2,753,794
(1) ケア・介助の要否								
1. 自力で生活可能	3,380,425	323,274	801,672	719,053	1,105,514	430,912	973,005	2,407,420
2. 要ケアで介助者なし	47,627	595	11,516	7,874	24,419	3,222	10,239	37,388
3. 要ケアで介助者有り	462,171	50,393	117,506	59,261	177,004	58,007	153,186	308,985
(2) 主たるケア・介助者								
介助者有りの高齢者総数	462,171	50,393	117,506	59,261	177,004	58,007	153,186	308,985
1. 配偶者	53,035	3,021	11,397	7,939	24,099	6,579	12,287	40,749
2. 息子	58,809	5,153	17,325	7,510	19,532	9,290	21,763	37,046
3. 娘	235,936	17,304	59,186	27,419	100,398	31,629	70,512	165,424
4. 義理の息子、娘	40,344	6,109	9,308	4,379	14,263	6,284	11,624	28,720
5. 孫	19,616	2,088	4,291	3,040	7,671	2,526	5,990	13,626
6. 兄弟姉妹	11,006	1,155	1,450	1,243	6,611	547	2,921	8,085
7. 親族	17,715	2,973	6,358	4,022	3,507	855	6,306	11,409
8. 友人・近所の知人	2,225	937	1,092	-	172	24	2,225	-
9. 看護師、ヘルパー	62	-	16	46	-	-	62	-
10. 使用人	20,850	11,654	4,725	3,446	751	274	17,461	3,389
11. その他	2,573	-	2,356	217	-	-	2,034	539

(注) (1)「ケア・介助」(dulae pron-nibat)の意味は、dulae (ดูแล) =「面倒をみる」と pron-nibat (ปรนนิบัติ) =「つきっきりの介助」。

(2)「都市部」はテーサーバーン、「非都市部(農村部)」はテーサーバーン以外を指す。

(出所) NSO, Report on the 2007 Survey of the Older Persons in Thailand (รายงานการสำรวจประชากรสูงอายุในประเทศไทย พ.ศ.๒๕๕๐)、附属統計表15より。

(作成者) 末廣昭。

図表09の4の7の9 タイ高齢者白書2007年(9):ケア・介助者の有無、女性

図表9-4-7-9B タイ高齢者白書2007年(9):ケア・介助者の有無、女性 (比率、%)

項目	全国	バンコク	中部	北部	東北部	南部	都市部	非都市部
0. 60歳以上高齢者総数	100.0	100.0	100.0	100.0	100.0	100.0	100.0	100.0
(1)ケア・介助の要否								
1. 自力で生活可能	86.9	86.4	86.1	91.5	84.6	87.6	85.6	87.4
2. 要ケアで介助者なし	1.2	0.0	1.2	1.0	1.9	0.7	0.9	1.4
3. 要ケアで介助者有り	11.9	1.3	12.6	7.5	13.5	11.8	13.5	11.2
(2)主たる介護者								
介護者有りの高齢者総数	100.0	100.0	100.0	100.0	100.0	100.0	100.0	100.0
1. 配偶者	11.5	6.0	9.7	13.4	13.6	11.3	8.0	13.2
2. 息子	12.7	10.2	14.7	12.7	11.0	16.0	14.2	12.0
3. 娘	51.0	34.3	50.4	46.3	56.7	54.5	46.0	53.5
4. 義理の息子、娘	8.7	12.1	7.9	7.4	8.1	10.8	7.6	9.3
5. 孫	4.2	4.1	3.7	5.1	4.3	4.4	3.9	4.4
6. 兄弟姉妹	2.4	2.3	1.2	2.1	3.7	0.9	1.9	2.6
7. 親族	3.8	5.9	5.4	6.8	2.0	1.5	4.1	3.7
8. 友人・近所の知人	0.5	1.9	0.9	-	0.1	0.0	1.5	-
9. 看護師、ヘルパー	0.0	-	0.0	0.1	-	-	0.0	-
10. 使用人	4.5	23.1	4.0	5.8	0.4	0.5	11.4	1.1
11. その他	0.6	-	2.0	0.4	-	-	1.3	0.2

(出所)図表9-4-7-9A より作成。

図表9-4-8-1A タイの政府支出と社会保障・社会政策、1982-2010年（実数、100万バーツ）

年次	合計	一般公共サービス	国防	社会政策 ①から④	教育①	医療保健②	社会保障③	住宅・コミュニ ティ④	経済サービ ス 合計	産業・インフラ			
										農業	工業	電気ガス	道路・通信
1982	157,017	18,134	31,350	47,940	47,940				27,902				
1985	200,028	25,765	43,184	58,949	58,949				30,534				
1988	223,089	28,059	44,149	65,647	65,647				30,924				
1990	304,473	42,947	57,422	95,097	95,097				53,420				
1991	362,238	46,350	62,090	115,700	115,700				85,040				
1992	442,611	54,929	74,076	153,381	153,381				107,741				
1993	521,066	59,816	75,631	194,880	194,880				143,204				
1994	579,216	62,843	86,230	221,332	221,332				159,764				
1995	645,272	75,218	133,419	246,626	144,862	48,378	22,424	30,962	182,366	66,652	3,281	1,661	89,236
1996	739,756	89,396	142,216	281,856	159,023	55,254	26,845	40,734	218,594	70,234	3,658	1,538	109,709
1997	937,483	103,166	155,200	348,479	194,824	70,427	31,485	51,743	317,949	73,822	4,426	2,006	143,018
1998	1,034,518	105,817	140,608	340,032	196,411	70,129	32,880	40,612	434,602	59,571	4,261	2,531	135,803
1999	1,144,899	130,930	130,916	350,774	200,543	66,867	35,728	47,636	522,195	67,087	8,325	1,685	105,128
2000	857,899	161,060	127,832	351,072	198,396	65,039	47,995	39,642	209,440	72,214	6,675	1,609	99,335
2001	905,170	148,601	133,953	430,052	199,807	66,038	114,110	50,098	185,658	68,555	7,085	1,760	83,698
2002	1,311,411	484,464	137,223	450,524	226,503	88,370	81,326	54,326	230,325	84,096	7,455	1,707	75,919
2003	1,041,522	222,915	138,555	463,840	235,264	97,125	109,218	22,233	207,467	71,451	7,542	1,407	54,912
2004	1,196,762	279,844	148,880	506,985	262,975	102,062	132,484	9,465	242,724	69,083	6,388	1,941	65,673
2005	1,311,329	322,316	158,871	492,767	265,847	97,288	102,526	27,105	323,231	68,479	7,697	2,328	71,281
2006	1,450,298	433,268	172,058	531,104	276,490	108,406	110,785	35,423	261,903	61,673	8,668	6,306	57,589
2007	1,603,062	452,902	178,984	604,689	331,991	137,405	125,156	10,137	347,798	92,531	1,140	2,334	53,967
2008	1,708,956	453,397	224,269	688,861	364,504	169,612	123,592	31,153	318,800	85,833	6,902	2,394	64,260
2009	1,877,564	417,169	268,431	798,202	397,154	183,726	167,363	49,959	369,285	93,772	8,989	9,677	81,147
2010	2,060,628	549,772	288,544	817,439	423,360	199,834	151,539	42,706	380,071	115,334	7,626	2,779	104,965

(出所)(1) 1982-1993年: Asian Development Bank, *Key Indicators of Developing Asian and Pacific Countries 2000*, ADB, pp. 342-343..

(2) 1995-2010年: do., *Key Indicators of Developing Asian and Pacific Countries 2011* (ウェブサイト、2012年7月3日アクセス)。

図表9-4-8-1B タイの政府支出と社会保障・社会政策、1982-2010年（比率、％）

年次	合計	一般公共サービス	国防	社会政策 ①から④	教育①	医療保健②	社会保障③	住宅・コミュニ ティ④	経済サービ ス 合計	産業・インフラ			
										農業	工業	電気ガス	道路・通信
1982	100.0	11.5	20.0	30.5	30.5				17.8	0.0	0.0	0.0	0.0
1985	100.0	12.9	21.6	29.5	29.5				15.3	0.0	0.0	0.0	0.0
1988	100.0	12.6	19.8	29.4	29.4				13.9	0.0	0.0	0.0	0.0
1990	100.0	14.1	18.9	31.2	31.2				17.5	0.0	0.0	0.0	0.0
1991	100.0	12.8	17.1	31.9	31.9				23.5	0.0	0.0	0.0	0.0
1992	100.0	12.4	16.7	34.7	34.7				24.3	0.0	0.0	0.0	0.0
1993	100.0	11.5	14.5	37.4	37.4				27.5	0.0	0.0	0.0	0.0
1994	100.0	10.8	14.9	38.2	38.2				27.6	0.0	0.0	0.0	0.0
1995	100.0	11.7	20.7	38.2	22.4	7.5	3.5	4.8	28.3	10.3	0.5	0.3	13.8
1996	100.0	12.1	19.2	38.1	21.5	7.5	3.6	5.5	29.5	9.5	0.5	0.2	14.8
1997	100.0	11.0	16.6	37.2	20.8	7.5	3.4	5.5	33.9	7.9	0.5	0.2	15.3
1998	100.0	10.2	13.6	32.9	19.0	6.8	3.2	3.9	42.0	5.8	0.4	0.2	13.1
1999	100.0	11.4	11.4	30.6	17.5	5.8	3.1	4.2	45.6	5.9	0.7	0.1	9.2
2000	100.0	18.8	14.9	40.9	23.1	7.6	5.6	4.6	24.4	8.4	0.8	0.2	11.6
2001	100.0	16.4	14.8	47.5	22.1	7.3	12.6	5.5	20.5	7.6	0.8	0.2	9.2
2002	100.0	36.9	10.5	34.4	17.3	6.7	6.2	4.1	17.6	6.4	0.6	0.1	5.8
2003	100.0	21.4	13.3	44.5	22.6	9.3	10.5	2.1	19.9	6.9	0.7	0.1	5.3
2004	100.0	23.4	12.4	42.4	22.0	8.5	11.1	0.8	20.3	5.8	0.5	0.2	5.5
2005	100.0	24.6	12.1	37.6	20.3	7.4	7.8	2.1	24.6	5.2	0.6	0.2	5.4
2006	100.0	29.9	11.9	36.6	19.1	7.5	7.6	2.4	18.1	4.3	0.6	0.4	4.0
2007	100.0	28.3	11.2	37.7	20.7	8.6	7.8	0.6	21.7	5.8	0.1	0.1	3.4
2008	100.0	26.5	13.1	40.3	21.3	9.9	7.2	1.8	18.7	5.0	0.4	0.1	3.8
2009	100.0	22.2	14.3	42.5	21.2	9.8	8.9	2.7	19.7	5.0	0.5	0.5	4.3
2010	100.0	26.7	14.0	39.7	20.5	9.7	7.4	2.1	18.4	5.6	0.4	0.1	5.1

(出所)図表9-4-8-1A より算出。

図表9-4-8-2A タイ予算配分:機能別配分 1991-2011年 金額ベース

(単位:100万バーツ)

(単位:100万バーツ)

財政年度	歳出総額	一般政府サービス		コミュニティ・社会サービス			経済サービス			その他、分類不能	出所		
		合計	うち国防	合計	うち教育	うち保健衛生	うち社会保障	合計	うち農林漁業			うち運輸通信	その他経済サービス
1991	387,500	101,395	62,135	121,231	74,861	21,991	12,008	90,121	36,493	34,891	13,226	74,753	TBB FY1992, p.34
1992	460,400	116,438	71,038	142,559	85,664	26,250	14,410	112,056	47,589	42,896	17,206	89,347	TBB FY1992, p.34
1993	560,000	137,076	80,330	189,553	108,070	34,963	18,954	142,956	57,343	61,482	19,315	90,415	TBB FY1994, p.42
1994	625,000	150,518	86,499	221,908	121,973	42,246	22,376	165,556	68,514	68,667	23,347	87,017	TBB FY1994, p.42
1995	715,000	159,809	90,435	265,094	135,309	49,474	27,016	193,111	69,342	84,801	24,061	107,073	TBB FY1996, p.45
1996	843,200	191,870	97,707	324,163	167,560	59,810	35,973	243,508	77,787	122,123	37,920	83,659	TBB FY1996, p.45
1997	925,000	192,302	101,896	374,663	202,864	68,125	39,066	268,561	77,793	145,088	39,308	89,474	TBB FY1998, p.52
1998	830,000	172,199	83,103	357,022	206,944	64,071	34,048	215,397	63,284	115,953	30,110	85,382	TBB FY1998, p.52
1999	825,000	163,651	76,761	347,905	207,316	60,106	36,545	199,679	61,287	96,518	34,683	113,765	TBB FY2000, p.49
2000	860,000	175,489	76,421	374,841	220,621	63,501	46,101	190,177	67,728	86,354	29,041	119,493	TBB FY2000, p.49
2001	910,000	178,643	76,446	382,398	221,591	65,041	51,562	205,094	73,860	76,851	46,932	143,865	TBB FY2002, p.53
2002	1,023,000	186,161	77,207	425,847	222,990	72,770	70,781	238,763	75,497	64,177	91,628	172,229	TBB FY2002, p.53
2003	999,900	190,756	75,607	421,131	235,444	78,224	76,356	206,219	73,202	57,801	65,623	181,794	TBB FY2004, p.48
2004	1,163,500	209,296	74,106	470,096	251,194	83,650	75,238	282,325	68,034	62,789	72,147	201,783	TBB FY2004, p.48
2005	1,250,000	211,041	78,053	476,335	262,722	89,164	85,976	296,571	69,571	77,968	138,876	266,053	TBB FY2006, p.48
2006	1,360,000	241,661	85,108	543,505	295,623	101,040	95,559	339,783	70,806	84,520	174,192	235,051	TBB FY2006, p.48
2007	1,566,200	284,170	114,696	655,123	355,241	148,704	112,399	332,283	107,375	84,167	126,798	294,624	TBB FY2008, p.44
2008	1,660,000	328,435	142,291	693,976	364,634	154,140	115,086	320,416	89,604	77,026	140,055	317,172	TBB FY2008, p.44
2009	1,835,000	381,782	168,232	764,685	400,232	165,537	126,131	329,260	90,994	81,836	134,717	368,273	TBB FY2009, p.51
2010	1,700,000	426,280	153,544	708,562	379,125	178,432	117,996	287,861	*	*	*	277,297	TBB FY2011, p.50
2011	2,070,000	519,073	168,319	818,984	422,240	208,093	139,404	424,685	*	*	*	307,258	TBB FY2011, p.50

(出所) Bureau of the Budget ed., *Thailand's Budget in Brief* (TBB), 各年版より末廣昭作成。

図表9-4-8-2B タイ予算配分:機能別配分 1991-2011年 比率ベース

(単位:%)

財政年度	歳出総額	一般政府サービス		コミュニティ・社会サービス			経済サービス			その他、分類不能	出所		
		合計	うち国防	合計	うち教育	うち保健衛生	うち社会保障	合計	うち農林漁業			うち運輸通信	その他経済サービス
1991	387,500	26.2	16.0	31.3	19.3	5.7	3.1	23.3	9.4	9.0	3.4	19.3	TBB FY1992, p.34
1992	460,400	25.3	15.4	31.0	18.6	5.7	3.1	24.3	10.3	9.3	3.7	19.4	TBB FY1992, p.34
1993	560,000	24.5	14.3	33.8	19.3	6.2	3.4	25.5	10.2	11.0	3.4	16.1	TBB FY1994, p.42
1994	625,000	24.1	13.8	35.5	19.5	6.8	3.6	26.5	11.0	11.0	3.7	13.9	TBB FY1994, p.42
1995	715,000	22.4	12.6	37.1	18.9	6.9	3.8	27.0	9.7	11.9	3.4	15.0	TBB FY1996, p.45
1996	843,200	22.8	11.6	38.4	19.9	7.1	4.3	28.9	9.2	14.5	4.5	9.9	TBB FY1996, p.45
1997	925,000	20.8	11.0	40.5	21.9	7.4	4.2	29.0	8.4	15.7	4.2	9.7	TBB FY1998, p.52
1998	830,000	20.7	10.0	43.0	24.9	7.7	4.1	26.0	7.6	14.0	3.6	10.3	TBB FY1998, p.52
1999	825,000	19.8	9.3	42.2	25.1	7.3	4.4	24.2	7.4	11.7	4.2	13.8	TBB FY2000, p.49
2000	860,000	20.4	8.9	43.6	25.7	7.4	5.4	22.1	7.9	10.0	3.4	13.9	TBB FY2000, p.49
2001	910,000	19.6	8.4	42.0	24.4	7.1	5.7	22.5	8.1	8.4	5.2	15.8	TBB FY2002, p.53
2002	1,023,000	18.2	7.5	41.6	21.8	7.1	6.9	23.3	7.4	6.3	9.0	16.8	TBB FY2002, p.53
2003	999,900	19.1	7.6	42.1	23.5	7.8	7.6	20.6	7.3	5.8	6.6	18.2	TBB FY2004, p.48
2004	1,163,500	18.0	6.4	40.4	21.6	7.2	6.5	24.3	5.8	5.4	6.2	17.3	TBB FY2004, p.48
2005	1,250,000	16.9	6.2	38.1	21.0	7.1	6.9	23.7	5.6	6.2	11.1	21.3	TBB FY2006, p.48
2006	1,360,000	17.8	6.3	40.0	21.7	7.4	7.0	25.0	5.2	6.2	12.8	17.3	TBB FY2006, p.48
2007	1,566,200	18.1	7.3	41.8	22.7	9.5	7.2	21.2	6.9	5.4	8.1	18.8	TBB FY2008, p.44
2008	1,660,000	19.8	8.6	41.8	22.0	9.3	6.9	19.3	5.4	4.6	8.4	19.1	TBB FY2008, p.44
2009	1,835,000	20.8	9.2	41.7	21.8	9.0	6.9	17.9	5.0	4.5	7.3	20.1	TBB FY2009, p.51
2010	1,700,000	25.1	9.0	41.7	22.3	10.5	6.9	16.9	*	*	*	16.3	TBB FY2011, p.50
2011	2,070,000	25.1	8.1	39.6	20.4	10.1	6.7	20.5	*	*	*	14.8	TBB FY2011, p.50

(出所) 図表9-4-8-2Aより算出。

(作成者) 末廣昭。

図表9-4-8-3 タイの社会保障関連支出、年金基金、生命保険資産の推移、1997-2011年

(単位:100万バーツ、%、倍率)

暦年	政府の予算配分総額	社会保障関連支出				
		医療保健 (A)	社会保障 (B)	恩給・年金 (C)	公務員医療保険 (D)	30パーツ医療サービス (E)
1997	843,200	59,810	35,973	24,563	-	-
2000	860,000	63,501	46,101	31,750	-	2,400
2001	910,000	65,041	51,562	37,000	-	2,400
2002	1,023,000	72,770	70,781	45,000	18,000	22,139
2003	999,900	78,224	76,356	48,400	18,000	27,138
2004	1,163,500	83,650	75,238	82,040	17,000	29,727
2005	1,250,000	89,164	85,976	55,000	18,000	35,797
2006	1,360,000	101,041	95,559	60,000	20,000	39,667
2007	1,566,200	148,704	112,399	70,000	30,000	75,126
2008	1,660,000	154,140	115,086	73,145	38,700	76,599
2009	1,835,000	165,537	126,131	83,480	48,500	80,598
2010	1,700,000	178,432	117,996	87,634	48,500	89,385
2011	2,070,000	208,093	139,404	96,103	62,000	101,058
*2010/1997	2.02	2.98	3.28	3.57	-	-
暦年	政府社会保障関連支出小計 (A-E)	対予算の比率 (%)	公務員年金残高 (GPF)	民間企業老齢年金残高 (SSF)	プロビデントファンド (PVD)	生命保険会社の資産総額
1997	120,346	14.3	69,876	56,793	137,198	173,243
2000	143,752	16.7	135,294	115,060	201,303	250,680
2001	156,003	17.1	158,630	132,285	222,916	296,431
2002	228,690	22.4	190,947	163,391	244,822	359,896
2003	248,118	24.8	239,058	211,923	287,329	451,002
2004	287,655	24.7	246,861	270,858	305,462	528,257
2005	283,937	22.7	286,749	344,604	345,896	618,210
2006	316,267	23.3	320,736	403,281	390,928	703,540
2007	436,229	27.9	375,440	499,912	441,710	815,923
2008	457,670	27.6	391,882	535,484	465,297	894,526
2009	504,246	27.5	428,857	532,811	514,237	1,048,267
2010	521,947	30.7	482,897	635,076	573,380	1,242,645
2011	606,658	29.3	518,194	724,343	599,951	n.a.
*2010/1997	4.34	-	6.91	11.18	4.18	7.17

(注) (1) 財政年度は2008年の場合、2007年10月1日開始、2008年9月30日締め年度の年度を指す。(2) 恩給・年金と公務員医療保険は「中央予算」(Central Fund)、30パーツ医療サービスは「回転基金」(Revolving Fund)に計上している。(3) 「30パーツ医療サービスE」(2007年度から全額無料医療)は、機能別分類の「医療保健A」に含まれる。(4) 予算関係以外の年金残高、プロビデントファンド、生命保険の2011年の数字は9月末現在、他の年は12月末の数字。

(出所) (1) Bureau of Budget of Thailand, *Thailand's Budget in Brief*, 各年版より。(2) 年金基金はGPF, SSOの年次報告とホームページ、プロビデントファンドはSEC/PVDの資料より。(3) 生命保険総資産: 商務省のホームページ。

(作成者) 末廣昭。

図表 9-4-9 タイの生命保険業の発展

表9-1 生命保険市場主要統計(タイ)

		1998	2000	2001	2002	2003
収入保険料(上段:10億バーツ、下段:100万ドル)		55 1,330	73 1,820	92 2,071	112 2,607	130 3,134
契約高(上段:10億バーツ、下段:100万ドル)	保有契約高	1,227 29,667	1,456 36,299	1,759 39,585	1,958 45,585	2,356 56,801
	新契約高	207 5,005	437 10,895	566 12,739	523 12,174	735 17,717
契約件数(1000件)	保有契約件数	7,198	8,986	8,332	8,957	9,659
	新契約件数	1,045	1,481	1,376	1,487	1,588
名目GDP(上段:10億バーツ、下段:100万ドル)		4,626 111,860	4,923 122,725	5,134 115,536	5,451 126,877	5,917 142,640
総人口(100万人)		61.2	62.2	62.7	63.1	63.7
対ドル為替換算率(バーツ)		41.4	40.1	44.4	43.0	41.5
		2004	2005	2006	2007	2009
収入保険料(上段:10億バーツ、下段:100万ドル)		145 3,605	160 3,978	166 4,382	194 5,620	213 6,402
契約高(上段:10億バーツ、下段:100万ドル)	保有契約高	2,673 66,461	3,098 77,037	3,688 97,364	4,052 117,374	4,755 142,722
	新契約高	591 14,693	770 19,145	894 23,600	964 27,927	1,222 36,693
契約件数(1000件)	保有契約件数	10,384	11,184	12,084	13,092	14,174
	新契約件数	1,644	1,767	2,004	2,334	2,607
名目GDP(上段:10億バーツ、下段:100万ドル)		6,489 161,340	7,093 176,352	7,841 206,993	8,493 246,053	9,075 272,429
総人口(100万人)		64.2	64.8	65.2	65.8	66.5
対ドル為替換算率(バーツ)		40.2	40.2	37.9	34.5	33.3

注・出所)表7-1に同じ。

表9-2 生命保険普及状況(タイ)

		1998	2000	2001	2002	2003
対名目GDP比率(%)	収入保険料	1.2	1.5	1.8	2.1	2.2
	保険保有高	26.5	29.6	34.3	35.9	39.8
一人当たり保険金額(上段: パーツ、下段:ドル)	収入保険料	899	1,173	1,468	1,774	2,042
		22	29	33	41	49
	保険保有高	20,049	23,395	28,066	31,014	37,018
		485	583	632	722	892
一人当たり保険件数(件)	新契約高	3,382	7,022	9,032	8,283	11,547
		82	175	203	193	278
一人当たり保険件数(件)	保険保有件数	0.12	0.14	0.13	0.14	0.15
	新契約件数	0.02	0.02	0.02	0.02	0.02

		2004	2005	2006	2007	2009
対名目GDP比率(%)	収入保険料	2.2	2.3	2.1	2.3	2.4
	保険保有高	41.2	43.7	47.0	47.7	52.4
一人当たり保険金額(上段: パーツ、下段:ドル)	収入保険料	2,259	2,471	2,545	2,950	3,208
		56	61	67	85	96
	保険保有高	41,641	47,843	56,541	61,616	71,517
		1,035	1,190	1,493	1,785	2,147
一人当たり保険件数(件)	新契約高	9,206	11,890	13,705	14,661	18,386
		229	296	362	425	552
一人当たり保険件数(件)	保険保有件数	0.16	0.17	0.19	0.20	0.21
	新契約件数	0.03	0.03	0.03	0.04	0.04

出所) 表9-1から計算。

表9-3 保険給付金額(タイ)

(100万パーツ・%)

	1998		2000		2001		2002		2003	
満期保険金	10,639	34.6	11,600	36.7	12,298	35.6	12,777	35.1	14,744	37.1
死亡保険金	4,772	15.5	4,724	14.9	5,260	15.2	5,423	14.9	6,141	15.4
解約返戻金	5,168	16.8	4,052	12.8	4,688	13.6	5,250	14.4	5,648	14.2
年金	1	0.0	3	0.0	3	0.0	4	0.0	5	0.0
傷害給付金	2,131	6.9	2,124	6.7	2,246	6.5	2,303	6.3	2,415	6.1
医療給付金	-	-	-	-	-	-	-	-	-	-
配当金	3,628	11.8	4,205	13.3	4,683	13.5	4,566	12.5	3,708	9.3
その他	4,419	14.4	4,940	15.6	5,385	15.6	6,111	16.8	7,111	17.9
合計	30,758	100.0	31,647	100.0	34,564	100.0	36,434	100.0	39,771	100.0

	2004		2005		2006		2007		2003	
満期保険金	21,735	44.2	25,208	44.2	31,097	43.7	29,940	40.3	32,951	36.9
死亡保険金	6,622	13.5	7,142	12.5	7,907	11.1	8,621	11.6	9,471	10.6
解約返戻金	6,955	14.2	8,952	15.7	14,268	20.1	16,941	22.8	24,958	28.0
年金	7	0.0	9	0.0	10	0.0	79	0.1	89	0.1
傷害給付金	1,853	3.8	1,411	2.5	1,387	1.9	1,368	1.8	1,803	2.0
医療給付金	4,973	10.1	6,563	11.5	7,719	10.8	8,728	11.7	10,879	12.2
配当金	3,450	7.0	3,556	6.2	3,768	5.3	3,134	4.2	2,903	3.3
その他	3,536	7.2	4,158	7.3	4,990	7.0	5,534	7.4	6,228	7.0
合計	49,132	100.0	56,999	100.0	71,145	100.0	74,344	100.0	89,284	100.0

出所)表7-3に同じ。

表9-4 タイ

(100万パーツ・100万ドル)

	2002			2003			2004		
1	American Intl. Assur.Co.,Ltd.(米)	56,792	1,322	American Intl. Assur.Co.,Ltd.(米)	60,778	1,465	American Intl. Assur.Co.,Ltd.(米)	66,450	1,652
2	Thai Life Ins. Co.,Ltd.	18,354	427	Thai Life Ins. Co.,Ltd.	22,598	545	Thai Life Ins. Co.,Ltd.	22,646	563
3	Ayudhaya Allianz C.P. Life Public Co.,Ltd.	8,269	192	Ayudhaya Allianz C.P. Life Public Co.,Ltd.	14,135	341	Ayudhaya Allianz C.P. Life Public Co.,Ltd.	17,673	439
4	Bangkok Life Assur. Co.,Ltd.	6,708	156	Ocean Life Ins.Co.,Ltd.	6,865	165	Bangkok Life Assur. Co.,Ltd.	8,798	219
5	Ocean Life Ins.Co.,Ltd.	6,618	154	Bangkok Life Assur. Co.,Ltd.	6,666	161	Ocean Life Ins.Co.,Ltd.	7,303	182

	2006			2007			2008		
1	American Intl. Assur.Co.,Ltd.(米)	72,663	1,918	American Intl. Assur.Co.,Ltd.(米)	76,567	2,218	American Intl. Assur.Co.,Ltd.(米)	81,596	2,449
2	Thai Life Ins. Co.,Ltd.	24,542	648	Thai Life Ins. Co.,Ltd.	30,639	888	Thai Life Ins. Co.,Ltd.	32,080	963
3	Ayudhaya Allianz C.P. Life Public Co.,Ltd.	18,394	486	Ayudhaya Allianz C.P. Life Public Co.,Ltd.	18,445	534	Muang Thai Life Assurance Co., Ltd.	17,032	511
4	Bangkok Life Assur. Co.,Ltd.	10,603	280	Muang Thai Life Assurance Co., Ltd.	13,581	393	Siam Commercial New York Life Insurance	14,928	448
5	Siam Commercial New York Life Ins. Public Co.,Ltd.	9,992	264	Bangkok Life Assur. Public Co.,Ltd.	12,296	356	Bangkok Life Assur. Public Co.,Ltd.	14,732	442

注・出所)表7-8に同じ。

図表9-4-9 タイの社会保障関連支出、年金基金、生命保険資産の推移、1997-2011年

(単位:100万バーツ、%、倍率)

暦年	政府の予算配分総額	社会保障関連支出				
		医療保健 (A)	社会保障 (B)	恩給・年金 (C)	公務員医療保険 (D)	30バーツ医療サービス (E)
1997	843,200	59,810	35,973	24,563	-	-
2000	860,000	63,501	46,101	31,750	-	2,400
2001	910,000	65,041	51,562	37,000	-	2,400
2002	1,023,000	72,770	70,781	45,000	18,000	22,139
2003	999,900	78,224	76,356	48,400	18,000	27,138
2004	1,163,500	83,650	75,238	82,040	17,000	29,727
2005	1,250,000	89,164	85,976	55,000	18,000	35,797
2006	1,360,000	101,041	95,559	60,000	20,000	39,667
2007	1,566,200	148,704	112,399	70,000	30,000	75,126
2008	1,660,000	154,140	115,086	73,145	38,700	76,599
2009	1,835,000	165,537	126,131	83,480	48,500	80,598
2010	1,700,000	178,432	117,996	87,634	48,500	89,385
2011	2,070,000	208,093	139,404	96,103	62,000	101,058
*2010/1997	2.02	2.98	3.28	3.57	-	-
暦年	政府社会保障関連支出小計 (A-E)	対予算の比率 (%)	公務員年金残高 (GPF)	民間企業老齢年金残高 (SSF)	プロビデントファンド (PVD)	生命保険会社の資産総額
1997	120,346	14.3	69,876	56,793	137,198	173,243
2000	143,752	16.7	135,294	115,060	201,303	250,680
2001	156,003	17.1	158,630	132,285	222,916	296,431
2002	228,690	22.4	190,947	163,391	244,822	359,896
2003	248,118	24.8	239,058	211,923	287,329	451,002
2004	287,655	24.7	246,861	270,858	305,462	528,257
2005	283,937	22.7	286,749	344,604	345,896	618,210
2006	316,267	23.3	320,736	403,281	390,928	703,540
2007	436,229	27.9	375,440	499,912	441,710	815,923
2008	457,670	27.6	391,882	535,484	465,297	894,526
2009	504,246	27.5	428,857	532,811	514,237	1,048,267
2010	521,947	30.7	482,897	635,076	573,380	1,242,645
2011	606,658	29.3	518,194	724,343	599,951	n.a.
*2010/1997	4.34	-	6.91	11.18	4.18	7.17

(注) (1) 財政年度は2008年の場合、2007年10月1日開始、2008年9月30日締め年度の年度を指す。(2) 恩給・年金と公務員医療保険は「中央予算」(Central Fund)、30バーツ医療サービスは「回転基金」(Revolving Fund)に計上している。(3) 「30バーツ医療サービスE」(2007年度から全額無料医療)は、機能別分類の「医療保健A」に含まれる。(4) 予算関係以外の年金残高、プロビデントファンド、生命保険の2011年の数字は9月末現在、他の年は12月末の数字。

(出所) (1) Bureau of Budget of Thailand, *Thailand's Budget in Brief*, 各年版より。(2) 年金基金はGPF, SSOの年次報告とホームページ、プロビデントファンドはSEC/PVDの資料より。(3) 生命保険総資産: 商務省のホームページ。

(作成者) 末廣昭。

図表9-5-1-1 タイの原因別死亡者数の推移 1967-2006年

(単位:人口10万人当たり死亡者数)

年次	生活習慣病		発展途上国の病気				新感染症
	癌	心臓疾患	マラリア	狂犬病	肺炎	下痢	エイズ* (推定値)
1967	12.6	16.5	-	-	19.2	27.60	-
1972	13.1	23.1	-	-	21.9	22.40	-
1977	19.3	15.2	10.9	0.53	12.9	14.90	-
1982	26.1	32.2	5.9	0.42	9.6	6.70	-
1986	27.9	37.4	2.9	0.42	6.3	4.00	-
1987	31.5	41.8	3.1	0.26	6.7	4.90	-
1988	33.5	42.7	2.7	0.40	6.3	3.70	-
1989	36.8	49.5	2.5	0.38	7.0	3.00	0.21
1990	39.3	51.3	2.3	0.33	6.8	2.60	0.23
1991	41.2	54.7	2.1	0.30	7.0	2.50	3.33
1992	43.5	56.0	1.8	0.20	7.2	2.40	*
1993	45.0	58.5	1.7	0.16	8.5	2.50	16.67
1994	48.9	62.5	1.6	0.12	10.6	2.40	*
1995	50.9	69.2	1.4	0.13	11.0	1.93	42.72
1996	51.7	79.5	1.3	0.11	11.5	0.66	*
1997	43.8	68.7	1.2	0.09	9.3	0.58	72.10
1998	48.8	63.5	0.9	0.09	9.0	0.53	*
1999	58.6	49.9	1.2	0.11	14.0	0.35	84.83
2000	63.9	31.9	1.0	0.07	15.0	0.31	85.30
2001	68.4	30.3	0.7	0.05	18.0	0.28	85.50
2002	73.3	24.6	0.6	0.04	21.1	0.25	86.02
2003	78.9	27.7	0.3	0.02	23.9	0.19	81.69
2004	81.3	26.8	0.4	-	26.3	0.15	81.45
2005	81.4	28.2	0.3	-	*	*	80.12
2006	83.1	28.4	0.3	-	*	*	78.99

(注)(1)Ministry of Public Health, *Kan Satharanasuk Thai 2548-2550*, Bangkok, 2007, Figure 5.5 (p.168).

(2)マラリア、脳炎、狂犬病、ハンセン氏病はMinistry of Public Health, *Kan Satharanasuk Thai 2548-2550* (Thailand Health Profile 2005-2007), Bangkok, 2007, pp. xx-xx.

(3)エイズは罹病患者の推定値を示す。

(作成者)末廣昭。

図表9-5-1-3 タイの高齢者(60歳以上)の原因別死亡率の推移 1985-2006年

(単位:人口10万人当たり死亡者数)

年次	糖尿病	癌	心臓疾患	肝臓病	腎臓病	中風	肺炎	脳出血
	เบาหวาน	มะเร็ง	หัวใจ	ตับ	ไต	อัมพาต	ปอดอักเสบ	หลอดเลือดสมอง
1985	28.8	169.1	245.0
1988	32.4	209.6	331.1
1990	39.4	248.8	379.2
1991	39.9	253.9	386.7	62.6	38.3	49.5	42.0	...
1992	49.5	266.8	400.3	63.4	48.0	51.5	42.3	...
1993	50.8	262.9	389.7	57.1	45.9	42.4	45.3	...
1994	57.2	283.9	412.2	56.3	47.5	44.9	56.0	...
1995	56.2	242.1	440.7	52.2	55.3	45.5	51.0	...
1996	57.4	236.2	407.5	41.4	38.2	37.4	46.8	54.9
1997	48.5	199.4	356.1	33.1	40.5	32.0	33.7	49.1
1998	47.7	213.0	310.0	34.4	46.7	31.3	28.9	38.0
1999	74.8	273.7	257.7	34.0	56.1	32.3	61.1	63.8
2000	82.1	297.6	179.9	34.0	75.5	33.9	59.9	79.7
2001	88.4	218.2	182.2	40.6	89.6	34.8	73.0	110.1
2002	72.1	342.6	149.4	35.5	87.2	29.2	85.5	118.7
2003	66.7	399.5	177.1	38.3	108.0	26.8	107.4	166.8
2004	75.8	393.1	163.8	30.7	98.9	32.8	119.2	166.3
2005	73.0	393.6	172.3	39.5	100.3	26.6	107.8	134.3
2006	71.3	402.5	175.3	39.2	83.0	25.9	110.3	110.9

(注)(1)Ministry of Public Health, *Kan Satharanasuk Thai 2548-2550*, Bangkok, 2007, p.239, Figure 5.37

(作成者)末廣昭。

図表9-5-1-4 病気別死因の推移 タイ 1980-2008年度

順位	1980年度 死因	%	1987年度 死因	%	1994年度 死因	%
1位	症状、徴候及び異常臨床所見で他に分類されないもの	28.2	老衰	28.5	老衰	25.8
2位	老衰	22.2	症状、徴候及び異常臨床所見で他に分類されないもの	19.4	循環器系の疾患	17.0
3位	循環器系の疾患	8.8	循環器系の疾患	13.4	傷病及び死亡の外因	11.3
4位	感染症及び寄生虫症	8.6	悪性新生物	7.3	症状、徴候及び異常臨床所見で他に分類されないもの	10.5
5位	事故及び伴う候群(除、自殺及び他殺)	6.7	感染症及び寄生虫症	7.3	悪性新生物	9.3
登録死因件数計		100.0		100.0		100.0
順位	2000年度 死因	%	2008年度 死因	%		
1位	老衰	23.4	循環器系の疾患	27.2		
2位	症状、徴候及び異常臨床所見で他に分類されないもの	17.5	悪性新生物	11.9		
3位	悪性新生物	10.7	感染症及び寄生虫症	11.2		
4位	循環器系の疾患	8.8	事故及び伴う候群(除、自殺及び他殺)	9.1		
5位	感染症及び寄生虫症	8.7	消化器系の疾患	7.3		
登録死因件数計		100.0		100.0		

(注)(1)すべて男女合計件数に基づいて計算。(2)分類は(新旧)ICDの大分類による。

(3)感染症及び寄生虫症=Infectious and parasitic diseases、老衰=Senility without mention of psychosis、

(4)循環器系の疾患=Diseases of the circulatory system、感染症及び寄生虫症=Infectious and parasitic diseases、

(5)症状、徴候及び異常臨床所見・異常検査所見で他に分類されないもの=Signs, symptoms and other ill-defined conditions

(6)事故及び伴う候群(除、自殺及び他殺)=Accidents and adverse effects(Excluding Suicide & homicide)、悪性新生物=Malignant neoplasms

(7)2008年のWHO統計には、「老衰(senility)」またはそれに該当する項目が示されていない。

(出所)WHOホームページ(http://www3.who.int/whosis/mort/table1.cfm?path=whosis,mort,mort_table1&language=english、2005年7月5日現在)より計算。

2008年度は、WHOホームページ(http://www.who.int/healthinfo/global_burden_disease/estimates_country/en/index.html、2011年12月13日現在)より計算。

図表09の5の1の5 タイの自殺率の推移 1992-2006年

図表9-5-1-5 タイにおける自殺の推移、男女別 1992-2006年（対10万人）

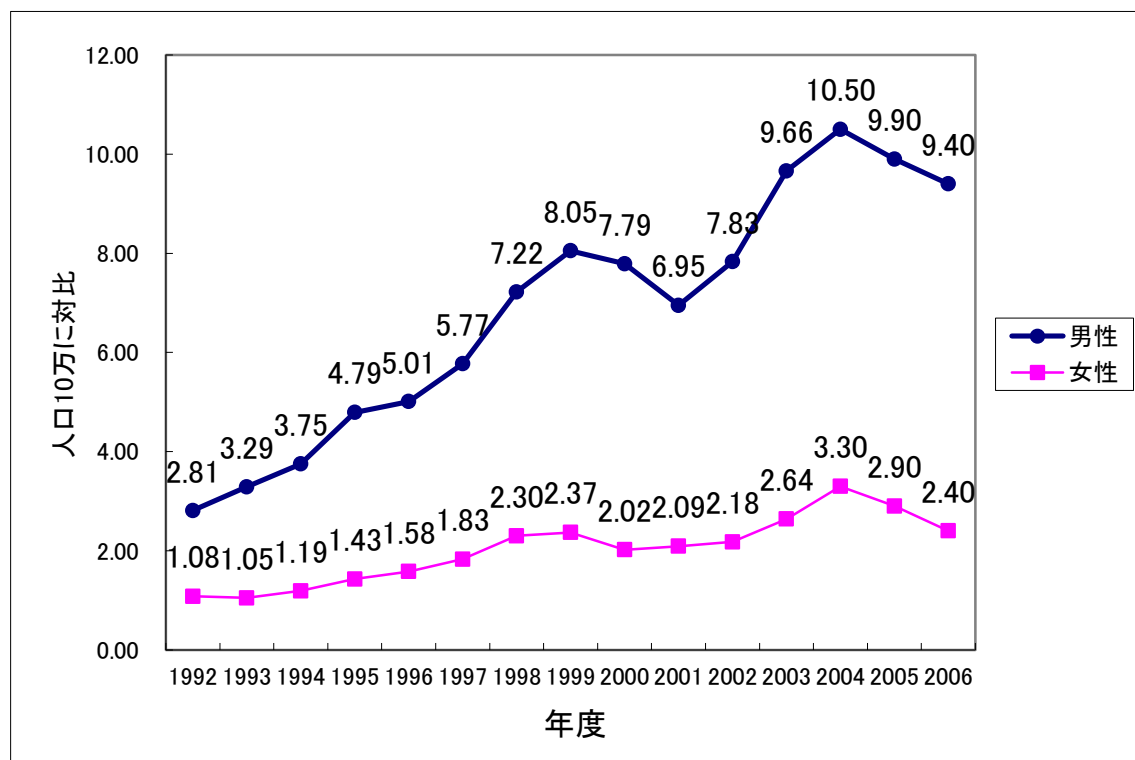

(出所) Ministry of Public Health, *Kan Satharanasuk Thai 2548-2550*

(Thailand Health Profile 2005-2007), Bangkok, 2007, p.227. Figure 5.53 より筆者作成。

(人口10万人に対する比率)

年次	男性	女性
1992	2.81	1.08
1993	3.29	1.05
1994	3.75	1.19
1995	4.79	1.43
1996	5.01	1.58
1997	5.77	1.83
1998	7.22	2.30
1999	8.05	2.37
2000	7.79	2.02
2001	6.95	2.09
2002	7.83	2.18
2003	9.66	2.64
2004	10.50	3.30
2005	9.90	2.90
2006	9.40	2.40

図表9-5-2-1A タイの医療施設と医療従事者の推移、1979-1992年

項目	1979	1981	1983	1985	1986	1987	1988	1989	1990	1991	1992
1. 病院の数											
1.1 病院(民間含む)	671	747	879	927		983		1,011		1,064	
うち厚生省管轄病院	389	444	531	625		664		692		718	
うち地方自治体管轄病院	6	6	6	6		6		7		8	
うち民間病院	135	210	256	229		237		237		257	
1.2 民間病院	67 ('78)	112 ('80)	132 ('82)	177 ('84)	177		203		245		335
1.3 コミュニティ病院	291	313	388	480		557		561		576	
1.4 クリニック	*	*	*	*	*	*	*	*	*	*	*
うちバンコク	*	*	*	*	*	*	*	*	*	*	*
2. ベッド数											
2.1 病院ベッド数(民間含む)	68,076	72,368	78,438	80,972		87,554		89,982		93,852	
うち厚生省管轄ベッド数	44,964	48,442	53,943	56,286		57,766		58,927		62,250	
うち地方自治体管轄病院	1,387	1,558	1,541	1,687		2,089		2,057		2,152	
うち民間病院	6,210	7,500	8,296	8,275		9,974		9,545		11,877	
2.2 民間病院ベッド数	6,139 ('78)	7,328 ('80)	8,066 ('82)	8,942 ('84)	11,721		13,024		14,175		21,297
2.3 コミュニティ病院ベッド数	4,750	5,540	7,220	9,460		10,800		11,090		11,910	
3. 医療従事者の人数											
3.1 医者の人数	6,619	6,931	7,902	8,496		9,580	11,260	12,713	12,520	12,803	13,398
3.2 歯医者の人数	1,022	1,078	1,247	1,326		1,468	1,670	2,107	2,285	2,408	2,669
3.3 薬剤師の人数	2,496	2,603	2,990	3,312		3,622	3,464	3,825	4,168	4,333	4,609
3.4 看護婦の人数	17,212	19,674	23,565	26,019		30,752	32,216	37,515	39,021	40,685	43,856
4. 医者一人当たりの人口数											
4.1 バンコク	1,210	1,362	1,404	1,431		1,418		1,062		958	
4.2 中部タイ	11,652	9,407	7,179	7,335		6,663		5,920		5,805	
4.3 北部タイ	13,112	12,075	10,879	10,884		8,297		5,331		6,317	
4.4 東北部タイ	25,713	23,238	19,675	14,908		12,694		11,762		10,970	
4.5 南部タイ	15,641	13,154	10,061	7,684		7,705		6,306		6,079	

(注)病院数、ベッド総数の数字は、あくまで厚生省医療登録課に提出された報告にもとづく。2002年の数字の場合、全国の医療施設の66%、公立施設は63%、民間病院は77%しかカバーしていない点に注意 (MOPH 2005, p.285)。

(出所)Ministry of Public Health (MOPH), *Thailand Health Profile 2001-2004*, MOPH, 2005, pp. 246, 257, 265, 271, 280, 283, 285, 286, 288, 289 より末廣昭作成。

図表9-5-2-1B タイの医療施設と医療従事者の推移、1993-2002年

項目	1993	1994	1995	1996	1997	1998	1999	2000	2001	2002	2003
1. 病院の数											
1. 1 病院(民間含む)	1,105		1,280		1,301		1,345		1,298	1,296	
うち厚生省管轄病院	754		831		845		855		875	877	
うち地方自治体管轄病院	8		8		8		11		11	12	
うち民間病院	263		357		358		374		323	319	
1. 2 民間病院		398		474	491	473	471	456	436	405	
1. 3 コミュニティ病院	650		688	695	703	706	712	714	720	725	
1. 4 クリニック	10,866	11,936	12,184	10,901	11,441	12,206	11,971	14,250	14,403	15,267	
うちバンコク	3,829	4,247	4,062	3,114	3,087	3,143	3,399	3,552	3,081	3,156	
2. ベッド数											
2. 1 病院ベッド数(民間含む)	101,166		118,417		132,405	134,104	135,303	136,201	137,697	135,334	
うち厚生省管轄ベッド数	65,558		73,191		79,818		82,085		87,753	86,761	
うち地方自治体管轄病院	2,232		2,165		2,208		2,360		2,245	2,267	
うち民間病院	15,363		25,298		29,945		31,207		28,956	28,497	
2. 2 民間病院ベッド数		25,471		35,052	38,275	40,253	40,852	40,250	39,551	38,370	
2. 3 コミュニティ病院ベッド数	15,740		18,560	20,290	22,830	26,830	27,180	27,780	29,780	29,930	
3. 医療従事者の人数											
3. 1 医者の人数	13,634	14,098	14,181	16,209	16,569	17,955	18,140		18,947	18,987	
3. 2 歯医者の人数	2,786	2,984	2,920	3,415	3,414	3,917	4,026		4,317	4,471	
3. 3 薬剤師の人数	4,721	5,575	5,867	5,640	5,941	5,911	6,062		6,858	7,350	
3. 4 看護婦の人数	46,671	51,058	54,262	54,207	56,366	63,708	68,008		78,042	84,683	
4. 医者一人当たりの人口数											
4. 1 バンコク	1,045		999		720		760		760	767	
4. 2 中部タイ	5,180		4,091		4,506		3,653		3,375	3,566	
4. 3 北部タイ	6,117		5,844		5,791		4,869		4,488	4,499	
4. 4 東北部タイ	10,851		10,936		9,951		8,116		7,614	7,251	
4. 5 南部タイ	6,257		5,591		5,216		4,888		5,127	4,984	

(注)病院数、ベッド総数の数字は、あくまで厚生省医療登録課に提出された報告にもとづく。2002年の数字の場合、全国の医療施設の66%、公立施設は63%、民間病院は77%しかカバーしていない点に注意 (MOPH 2005, p.285)。

(出所)Ministry of Public Health (MOPH), *Thailand Health Profile 2001-2004*, MOPH, 2005, pp. 246, 257, 265, 271, 280, 283, 285, 286, 288, 289 より末廣昭作成。

図表9-5-2-2 タイの医療施設と医療従事者の推移(2)、2000-2010年

項目	2000	2001	2002	2003	2004	2005	2006	2007	2008	2009	2010
1. 病院 全体				1,237	1,219	1,265	1,290	1,268	1,179		
1.1 公立病院				902	907	935	980	956	903		
1.2 民間病院				314	292	309	291	306	263		
1.3 公立病院 %				72.9	74.4	73.9	76.0	75.4	76.6		
1.4 民間病院 %				25.4	24.0	24.4	22.6	24.1	22.3		
2. ベッド数 全体				122,430	121,423	132,920	134,763	128,128	114,880		
2.1 公立病院ベッド数				90,526	92,166	102,599	103,589	97,214	87,301		
2.2 民間病院ベッド数				28,682	26,145	26,839	26,315	30,185	25,717		
2.3 公立病院 %				73.9	75.9	77.2	76.9	75.9	76.0		
2.4 民間病院 %				23.4	21.5	20.2	19.5	23.6	22.4		
3. 医者の数 人数				18,106	18,918	19,546	21,051	22,651	21,569		
4. 歯医者の数 人数				3,663	4,129	4,174	4,187	4,653	4,808		
5. 薬剤師の数 人数				7,146	7,413	7,926	7,940	8,565	8,390		
6. 看護婦の数 人数				91,570	95,834	101,465	101,143	105,398	109,797		
	61,879	62,309	62,800	63,080	61,974	62,418	62,829	63,038	63,390		
7. 人口1000人当たり											
7.1 医者				0.29	0.31	0.31	0.34	0.36	0.34		
7.2 歯医者				0.06	0.07	0.07	0.07	0.07	0.08		
7.3 薬剤師				0.11	0.12	0.13	0.13	0.14	0.13		
7.4 看護婦				1.45	1.55	1.63	1.61	1.67	1.73		

(注)病院、ベッド数、医療従事者の分類は、公立病院、民間病院、その他(国営企業参加、市営病院)の3つ。その他の%は示していない。

1988-1998年: NSO, *Statistical Yearbook of Thailand 2010*, Table 4.11 (p.160), Table 4.12 (p.161).

2005-2008年: NSO, *Statistical Yearbook of Thailand 2010*, Table 4.11 (p.160), Table 4.12 (p.161).

2000-2002年: NSO, *Statistical Yearbook of Thailand 2010*, Table 4.11 (p.160), Table 4.12 (p.161).

2003-2004年: NSO, *Statistical Yearbook of Thailand 2009*, Table 4.4 (p.157), Table 4.5 (p.158).

2005-2008年: NSO, *Statistical Yearbook of Thailand 2010*, Table 4.11 (p.160), Table 4.12 (p.161).

図表9-5-4-1 タイにおける種類別犯罪の推移：届出と逮捕件数、2000－2010年

項目	2000	2001	2002	2003	2004	2005	2006	2007	2008	2009	2010
1. 殺人											
1. 1 届出件数	5,142	5,020	4,538	6,435	4,278	4,804	4,687	4,436	3,974	3,703	
1. 2 逮捕件数	3,717	1,825	1,729	1,895	1,738	1,819	1,888	1,911	1,920	1,811	
2. 殺人未遂											
2. 1 届出件数	4,734	4,839	5,092	7,190	6,845	7,151	7,125	6,713	5,564	2,620	
2. 2 逮捕件数	2,432	2,222	2,292	2,360	2,283	2,496	2,705	2,738	5,452	2,694	
3. 集団強盗(+暴力) คดีปล้นทรัพย์											
3. 1 届出件数	774	669	941	1,712	1,571	1,404	1,244	932	711	408	
3. 2 逮捕件数	414	412	536	893	856	676	687	561	579	386	
4. 単独強盗(+暴力) คดีชิงทรัพย์											
4. 1 届出件数	1,990	1,932	2,100	2,538	2,461	2,751	2,319	2,034	1,732	951	
4. 2 逮捕件数	1,076	1,019	1,051	1,059	1,030	1,040	1,068	1,029	1,415	892	
5. 暴行事件											
5. 1 届出件数	20,075	21,050	23,412	29,164	28,714	28,244	25,798	22,667	18,802	10,450	
5. 2 逮捕件数	14,451	13,816	15,053	12,677	12,258	12,513	12,470	11,885	18,359	11,223	
6. 強姦											
6. 1 届出件数	4,012	3,844	4,435	4,810	5,041	5,060	5,308	5,155	4,644	2,326	
6. 2 逮捕件数	2,609	2,534	2,548	1,701	1,860	2,047	2,237	2,389	4,676	2,584	
7. 暴力伴わない盗難事件 คดีลักทรัพย์											
7. 1 届出件数	57,600	56,029	57,413	52,988	54,457	60,884	63,649	63,329	57,457	25,150	
7. 2 逮捕件数	28,659	27,461	24,992	18,065	18,142	19,396	22,155	26,257	50,412	19,945	
8. オートバイ窃盗											
8. 1 届出件数	18,777	18,362	19,499	18,949	15,819	17,523	20,478	19,851	20,039	3,588	
8. 2 逮捕件数	4,580	4,221	3,487	2,816	2,409	2,380	2,686	3,035	21,023	3,675	

(出所)2000-2002年: NSO, *Statistical Yearbook of Thailand 2003*, Table 8.3 (pp. 182-183).

2003年: NSO, *Statistical Yearbook of Thailand 2006*, Table 8.3 (pp. 192-193).

2004-2006年: NSO, *Statistical Yearbook of Thailand 2007*, Table 8.3 (pp. 234-235).

2007年: NSO, *Statistical Yearbook of Thailand 2009*, Table 8.3 (p.216).

2008-2009年: NSO, *Statistical Yearbook of Thailand 2010*, Table 8.3 (p.214).

(原典) Royal Thai Police.

(作成者) 末廣昭。

図表09の5の4の2 タイの青少年犯罪の推移、2001-2010年

図表9-5-4-2A タイにおける青少年犯罪の推移、年齢別男女別、原因別：2001-2010年

項目	2001	2002	2003	2004	2005	2006	2007	2008	2009	2010
1. 男女別、実数（人）										
合計	31,448	35,285	29,915	33,308	36,080	48,218	51,128	46,981	46,371	
男性	28,349	32,175	27,174	30,368	32,756	44,161	46,593	42,779	42,604	
女性	3,099	3,110	2,741	2,940	3,324	4,057	4,535	4,202	3,767	
2. 男女別、比率（%）										
合計	100.0	100.0	100.0	100.0	100.0	100.0	100.0	100.0	100.0	
男性	90.1	91.2	90.8	91.2	90.8	91.6	91.1	91.1	91.9	
女性	9.9	8.8	9.2	8.8	9.2	8.4	9.7	9.8	8.8	
3. 年齢階級別、実数（人）										
合計	31,448	35,285	29,915	33,308	36,080	48,218	51,128	46,981	46,371	
7～14歳（10～14歳）	1,849	4,496	4,313	5,177	5,872	8,078	8,888	7,183	6,841	
15～18歳	29,599	30,789	25,602	28,131	30,208	40,140	42,240	39,798	39,530	
4. 年齢階級別、比率（%）										
合計	100.0	100.0	100.0	100.0	100.0	100.0	100.0	100.0	100.0	
7～14歳	5.9	12.7	14.4	15.5	16.3	16.8	17.4	15.3	14.8	
15～18歳	94.1	87.3	85.6	84.5	83.7	83.2	82.6	84.7	84.7	

(注)年齢階級別は、2007年から「10～14歳」「15～18歳」の区分となる。

(出所)(1)2001-2006年：タイ国家統計局のホームページ、「社会」の欄。

(2)2007-2008年：Statistical Yearbook of Thailand 2009, p.x.

(3)2009年：2010 Statistical Yearbook of Thailand Special Edition, pp. 215-216.

(作成者)末廣昭。

図表09の5の4の2 タイの青少年犯罪の推移、2001-2010年

図表9-5-4-2B タイにおける青少年犯罪の推移、年齢別男女別、原因別：2001-2010年

項目	2001	2002	2003	2004	2005	2006	2007	2008	2009	2010
5. 教育歴別、実数（人）										
合計	31,448	35,285	29,915	33,308	36,080	48,218	51,128	46,981	46,371	
未就学	736	389	498	586	1,024	2,333	2,235	1,872	2,039	
小学校卒	11,381	12,526	10,305	11,001	11,951	14,522	15,350	13,673	13,794	
中学校卒	12,827	14,970	12,433	13,836	15,050	19,197	20,434	18,455	18,403	
高校卒	5,813	6,607	5,420	5,885	6,381	9,521	10,019	9,894	9,336	
その他	691	793	1,259	2,000	1,674	2,645	3,090	3,087	2,798	
6. 教育歴別、比率（％）										
合計	100.0	100.0	100.0	100.0	100.0	100.0	100.0	100.0	100.0	
未就学	2.3	1.1	1.7	1.8	2.8	4.8	4.4	4.0	4.4	
小学校卒	36.2	35.5	34.4	33.0	33.1	30.1	30.0	29.1	29.7	
中学校卒	40.8	42.4	41.6	41.5	41.7	39.8	40.0	39.3	39.7	
高校卒	18.5	18.7	18.1	17.7	17.7	19.7	19.6	21.1	20.1	
その他	2.2	2.2	4.2	6.0	4.6	5.5	6.0	6.6	6.0	
7. 地位・身分別										
合計	31,448	35,285	29,915	33,308	36,080	48,218	51,128	46,981	46,371	
失業者	14,093	15,706	14,382	13,998	
学生	17,362	17,279	15,590	15,919	
被用者	12,959	14,065	13,003	12,684	
その他	3,804	4,078	4,006	3,771	
8. 地位・身分別										
合計	100.0	100.0	100.0	100.0	100.0	100.0	100.0	100.0	98.7	
失業者	29.2	30.7	30.6	29.8	
学生	36.0	33.8	33.2	33.9	
被用者	26.9	27.5	27.7	27.0	
その他	7.9	8.0	8.5	8.0	

図表09の5の4の2 タイの青少年犯罪の推移、2001-2010年

図表9-5-5-2C タイにおける青少年犯罪の推移、年齢別男女別、原因別：2001-2010年

項目	2001	2002	2003	2004	2005	2006	2007	2008	2009	2010
9. 犯罪の原因、実数（人）										
合計	31,448	35,285	29,915	33,308	36,080	48,218	51,128	46,981	46,371	
家庭の不和	3,842	4,538	3,220	2,760	3,129	3,867	3,060	2,487	2,983	
悪友関係	14,814	19,116	15,310	17,213	19,035	19,374	20,215	18,774	18,499	
家庭の貧困	4,587	3,004	2,400	2,381	2,510	3,375	3,505	3,182	3,188	
とくに自覚なし	4,425	4,375	4,484	4,735	4,853	5,722	5,539	4,748	5,071	
精神面での問題	-	-	-	-	-	135	79	73	91	
喧嘩	-	-	-	-	-	2,515	2,432	2,154	2,250	
相手への暴行	-	-	-	-	-	1,849	1,870	1,364	1,607	
精神の高揚	-	-	-	-	-	5,566	7,839	8,582	6,978	
その他	3,780	4,252	4,501	6,219	6,553	5,815	6,589	5,617	5,701	
10. 犯罪の原因、比率（％）										
合計	100.0	100.0	100.0	100.0	100.0	100.0	100.0	100.0	100.0	
家庭の不和	12.2	12.9	10.8	8.3	8.7	8.0	6.0	5.3	6.4	
悪友関係	47.1	54.2	51.2	51.7	52.8	40.2	39.5	40.0	39.9	
家庭の貧困	14.6	8.5	8.0	7.1	7.0	7.0	6.9	6.8	6.9	
とくに自覚なし	14.1	12.4	15.0	14.2	13.5	11.9	10.8	10.1	10.9	
精神面での問題	-	-	-	-	-	0.3	0.2	0.2	0.2	
喧嘩	-	-	-	-	-	5.2	4.8	4.6	4.9	
相手への暴行	-	-	-	-	-	3.8	3.7	2.9	3.5	
精神の高揚	-	-	-	-	-	11.5	15.3	18.3	15.0	
その他	12.0	12.1	15.0	18.7	18.2	12.1	12.9	12.0	12.3	

(出所) 図表9-5-5-2A と同じ。